

Fastighetsbeteckning
Umeå SÖDRA MYRBÄCK 1:32

Lars Enqvist

MYRBÄCK 55
90588 UMEÅ

Biotopskyddsområde på fastigheten Umeå SÖDRA MYRBÄCK 1:32

Beslut

Skogsstyrelsen beslutar att den äldre naturskogsartade skog, som markerats på bifogad karta (sidan 5), och är utmärkt i terrängen ska utgöra ett biotopskyddsområde.

Beslutet gäller omedelbart även om det överklagas.

Redogörelse för ärendet

Skogsstyrelsen har vid en inventering på fastigheten Umeå SÖDRA MYRBÄCK 1:32 funnit ett markområde på ca 7,7 ha som kan beskrivas på följande sätt högbevuxen granskog, bitvis rikligt inslag av asp varav flera naturvärdesträd. Måttligt till allmänt, bitvis rikligt, inslag av död ved främst av hög kvalitet. Delar av området har inslag av sumpskogsstråk. I anslutning till bäcken dominerar lågörtvegetation. Flera rödlistade arter är observerade, bland annat tretåig hackspett. Biotopskyddstyp är äldre naturskogsartade skogar.

I samband med prioriteringen av ärendet har Skogsstyrelsen konstaterat att utöver de mycket höga naturvärdena på beståndsnivå har aktuellt skogsområde hög bonitet och är därmed en nationellt prioriterad skogstyp enligt Nationell strategi för formellt skydd av skog. Området bedöms även ha långsiktig funktionalitet då det delvis är beläget i den skogliga värdetrakten Nedre Umeälven.

Inrättande av biotopskydd är en viktig del för att bidra till måluppfyllelsen av miljökvalitetsmålet Levande skogar.

Fastighetsägaren har inte yttrat sig i ärendet eftersom det är de som initierat processen med bildande av områdesskydd.

Yttrande i ärendet har begärts från länsstyrelsen som påpekar att området har höga naturvärden och ligger inom en skoglig värdetrakt och är därav lämpligt för formellt skydd. De nämner också att närliggande skogar hyser höga naturvärden. Även kommunen har beretts tillfälle att yttra sig och anser att

inrättandet av biotopskyddsområdet är en positiv naturvårdsåtgärd som bidrar till att bevara naturvärden och biologisk mångfald.

Fastighetsägaren och innehavare av särskild rätt till marken har förelagts att yttra sig över förslag till beslut i enlighet med 24 § förordningen (1998:1252) om områdesskydd enligt miljöbalken m.m. (områdesskyddförordningen).

Skäl för beslutet

Tillämpliga bestämmelser

Av 7 kap. 11 § första stycket miljöbalken och 6 § (områdesskyddförordningen) framgår att Skogsstyrelsen får förklara små särskilt skyddsvärda mark- eller vattenområden som anges i bilaga 2 till områdesskyddförordningen som biotopskyddsområden. I bilaga 2 är en äldre naturskogsartad skog angivet som ett sådant särskilt skyddsvärt mark- eller vattenområde.

I Skogsstyrelsens allmänna råd (SKSFS 2013:1) till 7 kap. 11 § miljöbalken och 6 § förordningen om områdesskydd enligt miljöbalken m.m. beskrivs en äldre naturskogsartad skog på följande sätt: Äldre skogar som uppkommit genom naturlig föryngring. I områdena har ingen eller endast obetydlig avverkning skett under de senaste 30 åren eller så bedöms områdena ha varit kontinuerligt trädbevuxna i flera trädgenerationer. Där finns ett inslag av mycket gamla träd eller ett påtagligt inslag av död ved.

Enligt Skogsstyrelsens allmänna råd SKSFS 2013:1 anses med små mark- eller vattenområden normalt områden som inte överstiger 20 hektar.

Enligt 7 kap. 11 § fjärde stycket miljöbalken ska ett beslut om att ett område ska utgöra biotopskyddsområde gälla omedelbart även om det överklagas.

Av 7 kap. 25 § miljöbalken följer att hänsyn ska tas även till enskilda intressen vid beslut om att inrätta biotopskyddsområde. En inskränkning i enskilds rätt att använda mark eller vatten som grundas på en skyddsbestämmelse i 7 kap. miljöbalken får därför inte gå längre än vad som krävs för att syftet med skyddet ska tillgodoses.

Skogsstyrelsens bedömning

Skogsstyrelsen bedömer med hänsyn till att området består av äldre granskog med allmänt inslag av naturvärdesträd och död ved att det utgör en äldre naturskogsartad skog. Området uppgår till 7,7 hektar. Området är alltså ett sådant särskilt skyddsvärt mark- eller vattenområde som Skogsstyrelsen får besluta om ska utgöra biotopskyddsområde.

Det allmänna intresset av att skydda berört område på grund av dess höga naturvärde går väl överrens med markägarnas intresse av att formellt skydda skogen.

Enligt Skogsstyrelsens bedömning hyser den äldre naturskogsartade skog på ca 7,7 hektar, som redovisats för ovan, i dess helhet så höga naturvärden att ett beslut om biotopskyddsområde är väl motiverat för hela området. Den inskränkning i enskilds rätt att använda mark eller vatten som beslutet om

biotopskyddsområde innebär går inte längre än vad som krävs för att syftet med skyddet ska tillgodoses.

Förfrågan om konsultation, i enlighet med 8 § Lag (2022:66) om konsultation i frågor som rör det samiska folket, är utskickat till Sametinget och berörda samebyar. Samtliga avstod från konsultation.

Mot bakgrund av vad som redogjorts för ovan beslutar Skogsstyrelsen att det aktuella området ska utgöra biotopskyddsområde

Upplysningar

Inom ett biotopskyddsområde får inte bedrivas verksamhet eller vidtas åtgärder som kan skada naturmiljön.

I Skogsstyrelsens allmänna råd SKSFS 2013:1 anges följande som exempel på skogliga åtgärder som kan skada naturmiljön: Föryngringsavverkning, gallring, röjning, plockhuggning, selektiv avverkning av de äldsta träden, upparbetning av vindfällda träd, avverkning av hamlade träd, uttag av bränd eller död ved, markberedning, plantering, sådd, byggande av skogsbilväg, körning med maskiner, gödsling, kalkning, dikning och dikesrensning är exempel på skogliga åtgärder eller verksamhet som kan skada naturmiljön. Exempel på allmänna åtgärder som kan skada naturmiljön är grävning, dikning, schaktning, utfyllning med eller tippning av avfall eller överskottsmassor samt anordnande av upplag.

Enligt 7 kap. 11 § miljöbalken har Skogsstyrelsen möjlighet att vidta de åtgärder som behövs för att vårda ett biotopskyddsområde.

Biotopskyddsområdets naturvärden knutna till naturskogsdynamik med gran bevaras och främjas. Området bör normalt lämnas för fri utveckling och över tid eftersträvas en god tillgång på naturskogsstrukturer, exempelvis i form av gamla, senvuxna, eller grova träd, högstubbar, lågor i varierande grad av nedbrytning, döda träd, olikåldrighet samt flerskiktning. Naturliga störningsprocesser, liknande de som historiskt påverkat området, betraktas normalt som gynnsamma för naturmiljön i biotopskyddsområdet.

Ersättningen för biotopskyddsområdet framgår av särskild överenskommelse mellan fastighetsägare och Skogsstyrelsen.

Hur man överklagar

Om du vill överklaga Skogsstyrelsens beslut ska du göra detta skriftligen. Överklagandet ska adresseras till Mark- och miljödomstolen, Växjö tingsrätt, men skickas till Skogsstyrelsen Södra Västerbottens distrikt, Box 284, 90106 Umeå. Överklagandet ska ha kommit in till Skogsstyrelsen inom tre veckor från den dag då du fick del av beslutet. I skrivelsen ska du ange vilket beslut som överklagas och vilken ändring du begär samt skälen till detta. Uppge också namn, adress och telefonnummer.

Deltagare i handläggningen

I ärendet har distriktschefen Carina Jensen beslutat och skogskonsulenten Adam Acosta Lundberg varit föredragande.

Carina Jensen

Adam Acosta Lundberg

Denna handling har undertecknats elektroniskt.

Bilagor

1 Överrensommelse

Kopia till

Länsstyrelsen Västerbotten

Umeå kommun

Skyddsärende SK 279-2022

Utskriftsdatum: 2023-11-24

Kartans mittpunktskoordinat:
SWEREF99TM (N, E) 7088521, 745096
WGS84 (Lat, Lon) 63.83781, 19.98594

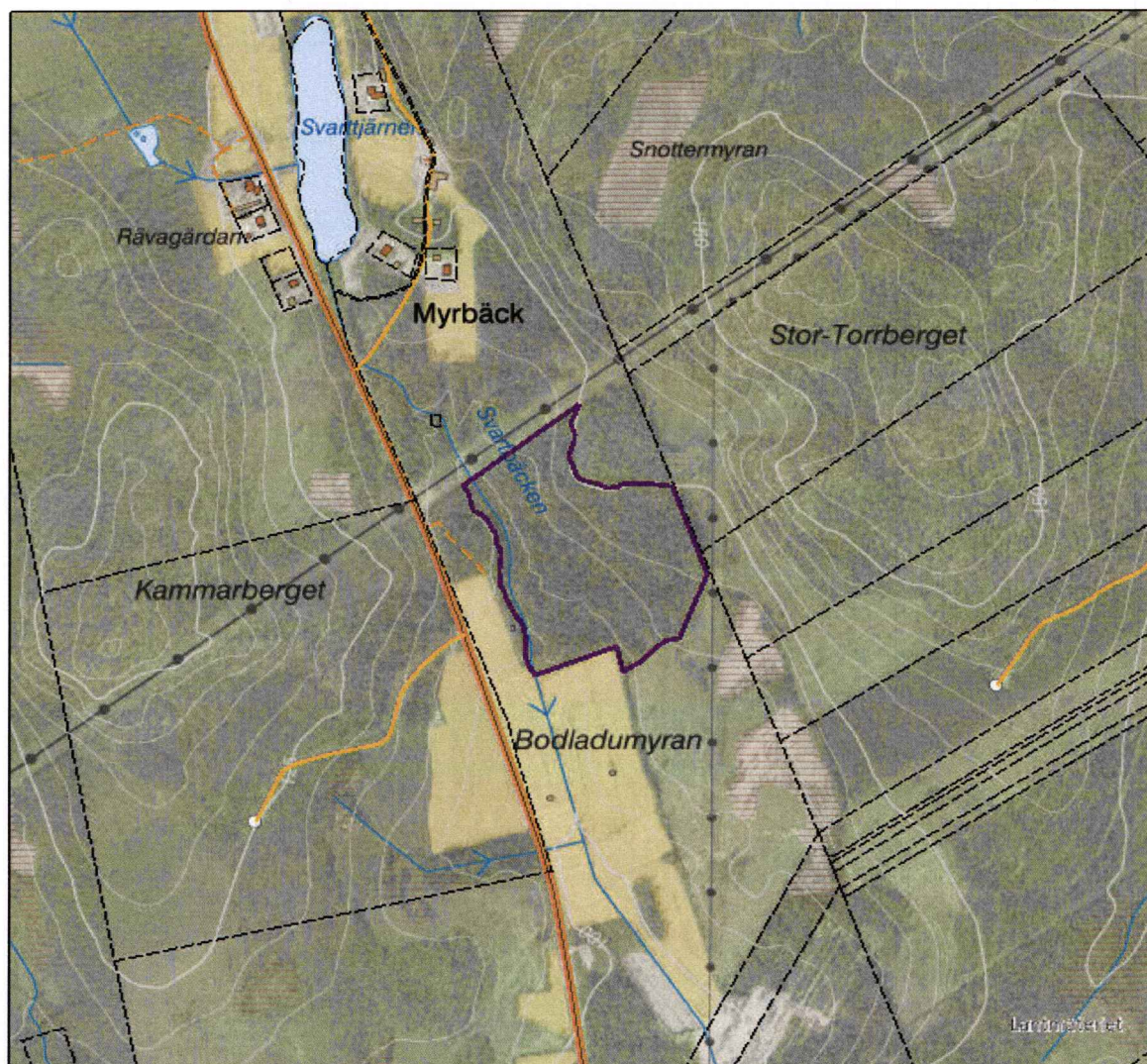

0 100 200 300 400 500 Meter

TECKENFÖRKLARING

 Skyddsytan

Kartprojektion: SWEREF99-TM
Bakgrundskartan ur allmänt kartmaterial
© Lantmäteriet 109/2037.