



Länsstyrelsen
Västerbottens län

Lantmäterimyndigheten
Umeå Kommun

2004 -06- 23

Dnr

Datum
2004-06-04

Beteckning
541-373-2004
TDS: 80:218

Delg. kvitto

Peter Gustavsson
Bovikenvägen 5
905 83 UMEÅ

Tillstånd till täkt av matjord inom fastigheten Sörböle 3:9 i Umeå kommun

(4 bilagor)

Beslut

Länsstyrelsen meddelar Peter Gustavsson tillstånd enligt 12 kap 1 § miljöbalken (1998:808) att **t o m den 30 juni 2009** bedriva täkt av matjord inom fastigheten Sörböle 3:9, Umeå kommun.

Tillståndet gäller för uttag av **13600 ton** (13600m³). Brytningsområdets areal är ca 68 000m².

Länsstyrelsen förutsätter att verksamheten inte innebär intrång i enskild eller allmän rätt. Tillståndet får inte tas i anspråk förrän det vunnit laga kraft.

Om inte annat framgår av nedan angivna villkor ska verksamheten bedrivas i huvudsaklig överensstämmelse med vad Ni angett i ansökningshandlingarna. Ändringar i verksamheten som kan beröras av detta beslut får ske först efter tillsynsmyndighetens godkännande.

För att begränsa företagets skadliga inverkan på djur- och växtlivet samt miljön i övrigt, förenas tillståndet med allmänna skyldigheter, se bilaga 1, och nedanstående villkor. Villkoren kan, enligt 24 kap 5 § miljöbalken, komma att ändras om de visar sig otillräckliga för att motverka en negativ påverkan på naturmiljön.

Innan uttag sker

1. Gränsen för verksamhetsområdet ska utmärkas på ett väl synligt sätt i terrängen med rör målade i signalfärg.

Under pågående verksamhet

2. Verksamhet får endast bedrivas vardagar måndag-fredag kl 07.00-18.00.
3. Jord får inte tas bort i sådan omfattning, att det föreligger risk för försumpning av området.

4. På arbetsplatsen ska hållas god ordning. Förslitet material och dylikt ska omhändertas.
5. Petroleumprodukter, oljor, drivmedel och andra kemiska produkter får inte förvaras inom täktområdet.
6. Oljehantering inklusive tankning av fordon och maskiner får inte ske inom täktområdet.
7. Åtgärder i form av en sedimentationsbassäng och en orörd vegetationszon på 2 meter mot närliggande diken måste vidtas. Åtgärderna ska förhindra ytavrinning och transport av slam och jord, som kan leda till grumling och pH-sänkning av vattnet i nedströms ligande vattendrag.
8. Enligt 5 § förordningen (1998:904) om täkter och anmälan för samråd är den som exploaterar en täkt skyldig att varje år lämna uppgift om produktionen av berg, sten, grus, sand, lera, jord, torv och andra jordarter till länsstyrelsen. Produktionsuppgiften ska vara inlämnad senast den 28 februari.

Efter avslutad verksamhet

9. Vid efterbehandlingen ska området avjämnas för att undvika att bestående vattensamlingar och försumpning uppkommer. Kvarvarande upplag och jordhögar ska planas ut. Arbetsmaskiner, skrot, stubbar m m ska avlägsnas. Efterbehandlingen ska slutföras inom tillståndstiden.
10. Området ska skogsplanteras. Detta ska ske i samråd med skogsvårdsstyrelsens konsulent på berört distrikt.
11. När verksamheten avslutats och efterbehandling utförts enligt villkor ska anmälan omedelbart ske till tillsynsmyndigheten för slutbesiktning.
12. Om verksamheten avslutas innan tillståndstidens utgång ska anmälan om detta göras till länsstyrelsen.
13. Om Ni vill överlåta tillståndet till någon annan fordras ny ansökan. Ni är ansvarig för täktverksamheten tills länsstyrelsen har godkänt övertagandet.

En av länsstyrelsen godkänd säkerhet på **60 000 kronor** har ställts för att i detta beslut meddelade villkor ska uppfyllas. Länsstyrelsen kan ompröva den ställda säkerheten, om den anses otillräcklig.

Länsstyrelsen godkänner den miljökonsekvensbeskrivning som fogats till ansökan.

Avgift för prövning och tillsyn

Länsstyrelsen fastställer enligt 4 kap 2 § förordningen (1998:940) om avgifter för prövning och tillsyn enligt miljöbalken Er årliga avgift till **4375 kronor per år**. Avgiften ska betalas årligen från och med det kalenderår som följer efter det att beslut om täkttillstånd meddelats.

Ansökan och sökandes beskrivning av projektet

Peter Gustavsson har ansökt om att inom rubricerad fastighet, på en yta av 68000 m², få öppna en ny matjordstäkt med ett uttag av totalt 13 600 m³. Verksamheten kommer att ske på vardagar, mellan 07.00-18.00, under vinterperioden oktober-april. Täktområdet utgörs av tidigare brukad jordbruksmark som börjat växa igen. Enligt sökanden ligger den planerade täkten ca 1 km från närmast boende, inga kultur- eller naturvärden finns inom täktområdet och damningsstörningar kommer ej att uppstå. Brytning samt utlastning kommer att utföras med traktor och grävmaskin och transporterna med lastbil. Vid efterbehandlingen kommer området att skogsplanteras.

Redogörelse för ärendet

Tidigt samråd har skett med länsstyrelsen i ett förberedande skede. Samråd har ägt rum med de närmast boende. Länsstyrelsen har 2004-01-08 beslutat att matjordstäckten inte kan antas medföra betydande miljöpåverkan enligt 6 kap 4 § miljöbalken (1998:808) jämfört med bilaga 2 i förordningen (1998:905) om miljökonsekvensbeskrivningar (dnr 541-373-2004). Ärendet har behandlats ur naturvårds-, kulturmiljö- och lantbrukssynpunkt.

Miljö- och hälsoskyddsnämnden i Umeå kommun har yttrat sig och framfört att hänsyn till intilliggande vattendrag måste tas (se villkor 2 och 7)

Gällande bestämmelser

För täkt av berg, sten, grus, sand, lera, jord, torv eller andra jordarter för annat ändamål än markinnehavarens husbehov krävs tillstånd av länsstyrelsen enligt 12 kap 1 § miljöbalken (1998:808).

Den myndighet som enligt 6 kap 9 § miljöbalken ska pröva en ansökan i ett ärende där det krävs en miljökonsekvensbeskrivning ska i samband med ärendets avgörande ta ställning till om miljökonsekvensbeskrivningen uppfyller kraven i 6 kap miljöbalken.

Alla som bedriver en verksamhet som kräver tillstånd enligt miljöbalken ska kunna visa att de förpliktelser som följer av de allmänna hänsynsreglerna i 2 kap miljöbalken iakttas.

Avgift för täktverksamhet fastställs enligt förordningen (1998:940) om avgifter för prövning och tillsyn enligt miljöbalken.

Information

Länsstyrelsen erinrar om att meddelat tillstånd enligt miljöbalken inte befriar tillståndshavaren från skyldighet att iaktta vad som föreskrivs i annan författning ifråga om den verksamhet som omfattas av tillståndet.

Enligt 26 kap 19 § miljöbalken ska den som bedriver verksamhet som kan befaras medföra olägenhet för människors hälsa eller påverka miljön, fortlopande planera och kontrollera verksamheten för att motverka eller förebygga sådana verkningar. Den som bedriver sådan verksamhet ska lämna förslag till kontrollprogram om tillsynsmyndigheten begär det. Kontrollprogrammet ska uppfylla kraven på egenkontroll i förordning (1998:901) om verksamhetsutövarens egenkontroll.

Vid uppställning av mobila anläggningar, t ex sorteringsverk, ska detta meddelas till kommunen enligt bilagan till förordning om miljöfarlig verksamhet och hälsoskydd (1998:899).

Tillsynsmyndighet för täktverksamheten är för närvarande länsstyrelsen.

Länsstyrelsens motivering

Det saknas anledning att bevara det aktuella området som jordbruksmark. Inte heller bedöms några vid länsstyrelsen registrerade värdefulla natur- eller kulturmiljöer påverkas av verksamheten. Länsstyrelsen bedömer, med beaktande av vad som ovan anförts och med hänsyn till föreskrivna villkor, att hinder inte föreligger enligt de allmänna hänsynsreglerna i 2 kap miljöbalken för matjordstäkt. Lokalisering och omfattning är, med de skyddsåtgärder som redovisats, godtagbara utifrån miljöbalkens mål i 1 kap och de grundläggande bestämmelserna för hushållning med mark- och vattenområden i 3 och 4 kap miljöbalken.

Ansökan ska därför bifallas.

Detta beslut kan överklagas till Miljödomstolen, se bilaga 2.

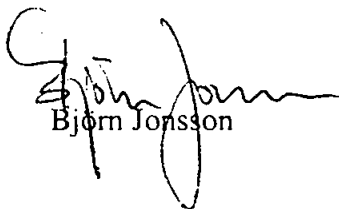
Björn Jonsson

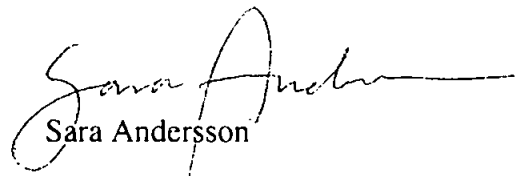
Sara Andersson

Bilagor

1. Tåktverksamhet, allmänna skyldigheter
2. Hur man överklagar
3. Översiktskarta
4. Ekonomisk karta

Kopia till

Kommunkansliet Umeå för aktförvaring
Umeå kommun, Miljökontoret

Kopia utan bilagor till

Vägverket Region Norr, Box 809, 971 25 Luleå + översiktskarta + ek karta
Lantmäterimyndigheten i Umeå kommun, 901 84 Umeå + översiktskarta +
ek karta

Annika Edström, Skattemyndigheten i Luleå, 971 82 Luleå.

Exp

Pärm för avgifter

SA

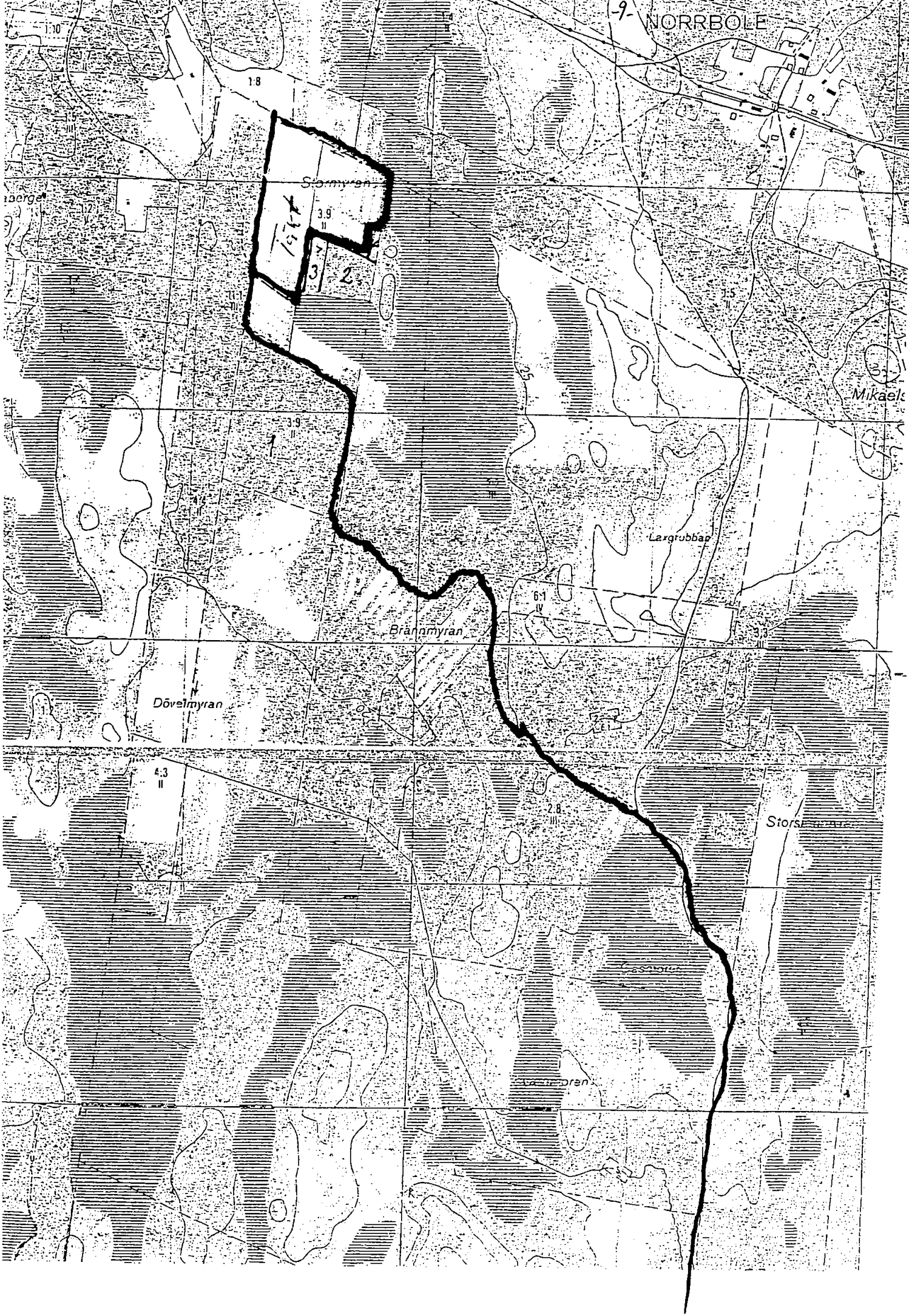

1:10

1.8

Stormyran

3.9

3

2

3.9

Dövelmyran

4.3

Brännmyran

6.1

Laxgrubbap

Storsjömyran

Västmyran

2.8

Mikaels

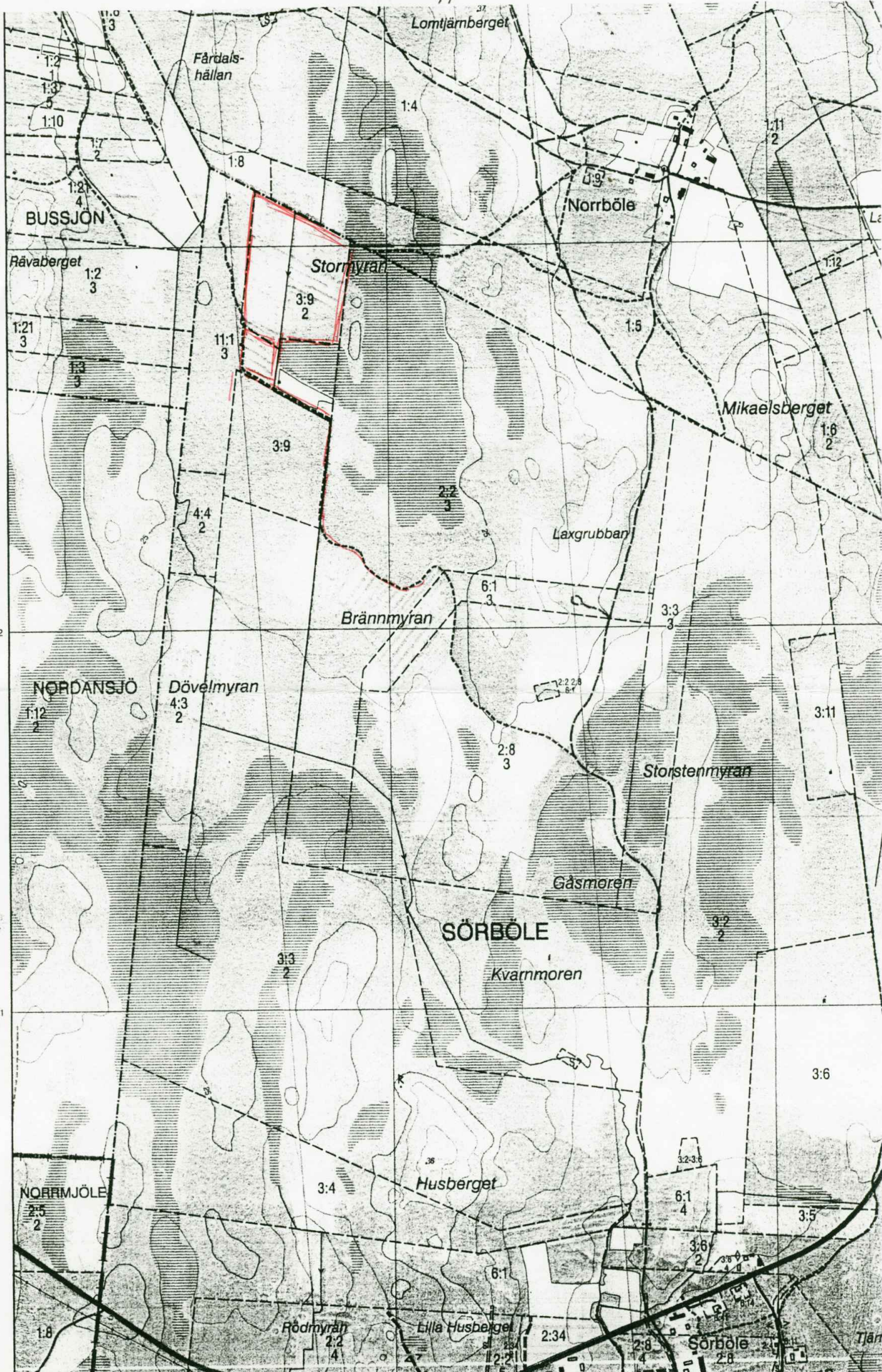

UMEA KN

73

72

71

3 64 65



14

SAMHÄLLSBYGGNADSKONTORET
Geografisk information - Planregistrering

ÄRENDEBLAD
PNR

Arkivnr: 2480K-P 04/167
Dnr: 04/342

Handläggare:
Birgitta Hedvall

Regdatum: 2004-09-13

Registrering av åtgärder:
Matjordstäkt SÖRBÖLE 3:9

Information:
Registerkarta: 200 43

Berörda fastigheter:
SÖRBÖLE 3:9

HÄNDELSER I ÄRENDET

2004-06-04	BD	Beslutsdatum
	LS	Lst beteckning: 24NE 541-373-2004
2009-06-30	GT	Genomförandetid t o m
2004-09-13	PB	Inlagd i ACM