

KARTA

rörande förslag till tomtindelning

Kv. SEGLET

inom Obboladelen av Holmsunds köping,
Västerbottens län,
upprättad år 1964 av:

Carl Sjöström distriktslantmätare
Choke Yonson lantingenjör

Skala 1:400



Beteckningar:

- kvartersgräns, ej sammanf. med fastighetsgräns
- tomtgräns
- fastighetsgräns
- gräns mot parkmark
- område, som ej får bebyggas

Koordinatförteckning

Plat	Mark	x	y
1		66 945.12	111 592.00
2		939.83	595.31
3		873.30	561.97
4		858.91	560.09
5		870.73	475.66
6		939.82	485.33
7		943.83	489.81
8		895.49	479.13
9		920.25	482.59
10		864.77	518.25
11		889.53	521.72
12		914.29	525.18
13		883.20	566.94
14		906.79	578.75
15		944.23	521.81
16		944.67	556.80
17		914.71	522.18
18		909.80	557.24

Kopellet

År 1965 den 13 maj fastställdes i denna karta angivna tomtindelning, vilket beslut jämlikt 150 § 3 st. byggnadslagen vunnit laga kraft; betygar Umeå i landskansliet som ovan.

På tjänstens vägnar:

Åke Sjöström

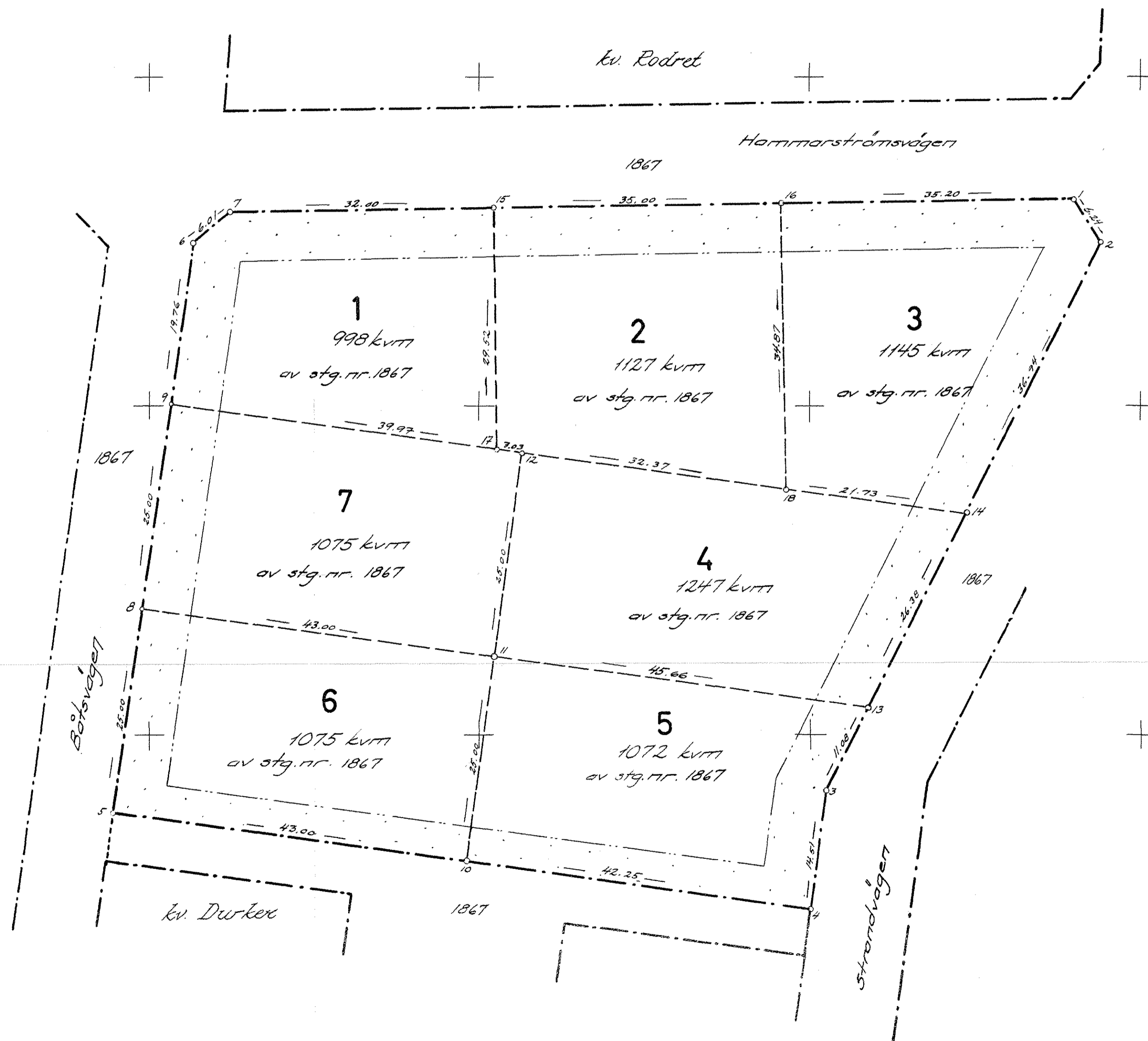

Tillhör byggnadsnämndens beslut den 26/11 1965, § 8, betygar:

Åke Sjöström
byggnadsnämndens ordf.
26/11/65

Dnr: H 66/63

30. 14-44-65
Tillhör byggnadsnämndens beslut

den 26/1 1965, § 8, betygar:

W. Nyquist
Byggnadsnämndens sekreterare.

³
Holmsund nr 1068

10	93	84	65
Ink	12 APR. 1965		
Landskapet i Umeå			

BESKRIVNING

till tomtindelning av kvarteret S E G L E T inom Obboladelen i Holmsunds köping, Västerbottens län.

Förutsättningar, motiv m. m.

Till grund för tomtindelningen ligger en den 29 maj 1964 fastställd stadsplan.

Kvarteret har tidigare icke varit föremål för tomtindelning.

Kvarteret är avsett att bebyggas med bostadsfastigheter. Närmare detaljer om hus-höjd m.m. återfinnas i stadsplanebestämmelserna.

Nedanstående fastigheter och ägare beröras av tomtindelningsförslaget (hämtade ur lagfartsböckerna).

Fastighet	Ägare	Adress
stg. nr 1867	Holmsunds köping	Holmsund

Genom den föreslagna tomtindelningen indelas kvarteret i tomter, vilka beskrivas sålunda:

Tomt nr	Tomten angränsar			I tomten ingår		Tomtens areal m ²
	tomt, gata, plats e. d.	mellan gränspunkterna	med längd m	fastighet, fastighetsdel eller tomtområde	areal m ²	
1	2	3	4	5	6	7
1	Norr: Hammarströmsvägen	7-15	32.00 ✓	Av stg. nr 1867 ✓	998	✓ 998
	Öster: tomt nr 2	15-17	29.52 ✓			
	Söder: tomt nr 7	17-9	39.97 ✓			
	Väster: Båtsvägen	9-6	19.76 ✓			
	Nordväst: gatukorsning	6-7	6.01 ✓			
2	Norr: Hammarströmsvägen	15-16	35.00 ✓	Av stg. nr 1867 ✓	1127	✓ 1127
	Öster: tomt nr 3	16-18	34.87 ✓			
	Söder: tomt nr 4	18-12	32.37 ✓			
	" " " 7	12-17	3.03 ✓			
	Väster: tomt nr 1	17-15	29.52 ✓			
3	Norr: Hammarströmsvägen	16-1	35.20 ✓	Av stg. nr 1867 ✓	1145	✓ 1145
	Nordöst: gatukorsning	1-2	6.24 ✓			
	Öster: Strandvägen	2-14	36.94 ✓			
	Söder: tomt nr 4	14-18	21.73 ✓			
	Väster: tomt nr 2	18-16	34.87 ✓			
4	Norr: tomt nr 2	12-18	32.37 ✓	Av stg. nr 1867 ✓	1247	✓ 1247
	" " " 3	18-14	21.73 ✓			
	Öster: Strandvägen	14-13	26.38 ✓			
	Söder: tomt nr 5	13-11	45.66 ✓			
	Väster: tomt nr 7	11-12	25.00 ✓			
5	Norr: tomt nr 4	11-13	45.66 ✓	Av stg. nr 1867 ✓	1072	✓ 1072
	Öster: Strandvägen	13-3	11.08 ✓			
	" "	3-4	14.51 ✓			
	Söder: park	4-10	42.25 ✓			
	Väster: tomt nr 6	10-11	25.00 ✓			

Tomt nr	Tomten angränsar			I tomten ingår		Tomtens areal m ²
	tomt, gata, plats e. d.	mellan gräns-punkterna	med längd m	fastighet, fastighetsdel eller tomtområde	areal m ²	
1	2	3	4	5	6	7
6	Norr: tomt nr 7	8-11	43.00 ✓	Av stg. nr 1867 ✓	1075 ✓	
	Öster: tomt nr 5	11-10	25.00 ✓			
	Söder: park	10-5	43.00 ✓			✓
	Väster: Båtsvägen	5-8	25.00 ✓			1075
7	Norr: tomt nr 1	9-17	39.97 ✓	Av stg. nr 1867.	1075 ✓	
	" " " 2	17-12	3.03 ✓			
	Öster: tomt nr 4	12-11	25.00 ✓			
	Söder: tomt nr 6	11-8	43.00 ✓			
	Väster: Båtsvägen	8-9	25.00 ✓			✓ 1075
<p>Umeå den 21 januari 1965.</p> <p><i>Evan Björklöv</i> distriktslantmätare.</p>						
<p>Tillhör länsstyrelsens i Västerbottens län beslut den 13/5 1965. Umeå i landskansliet som ovan.</p> <p>På tjänstens vägnar: <i>Ståhl</i></p>						

7
Länsstyrelsen i Västerbottens län
Umeå

Betr. förslag till tomtindelning av kvarteret Seglet inom
Obboladelen av Holmsunds köping.

Härmed översändes förslag till tomtindelning av kvarteret Seglet inom Obboladelen av Holmsunds köping och anhålles om länsstyrelsens fastställelse av förslaget.

Bilagor:

- ./5 Originalkarta,
Protokollsutdrag från byggnadsnämndens sammanträde den
29 oktober 1964, § 374,
Beskrivning, markägareförteckning,
Markägarens skriftliga godkännande av förslaget,
Protokollsutdrag från byggnadsnämndens sammanträde den
26 januari 1965, § 8.

Holmsund den 6 april 1965
Holmsunds köpings byggnadsnämnd

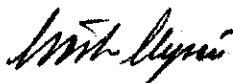

Gösta Myrén
Sekreterare

Till Byggnadsnämnden i Holmsunds köping.

Holmsunds köping, ägare till stadsägan nr 1867, har tagit del av det av distriktslantmätaren Lars Björkgren den 21 januari 1965 upprättade förslaget till tomtindelning av kvarteret Seglet. Vi godkänner detsamma och medgiver att det antages utan särskilt utställningsförfarande.

Holmsund den 25 januari 1965

För Holmsunds köping:

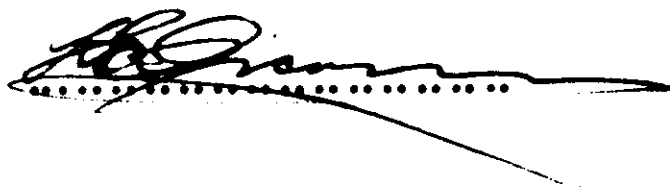

Utdrag av protokoll fört vid sammanträde med Holmsunds köpings byggnadsnämnd den 26 januari 1965 kl. 15,30 - 21,30.

Närvarande: Hrr Assar Lövgren, ordf., Bertil Kriström, Ivan Grubbström (kl.15,30-20,15) samt Lennart Björk.

Dessutom deltog stadsarkitekt Torkel Sjöström, distriktslantmät, Lars Björkgren (kl.15,30-17,00), skorstensfejaremästaren Johnny Nilsson (kl 15,30-19,00) samt vid protokollet kommunalings Gösta Myrén.

§ 1.

Att jämte ordföranden justera dagens protokoll valdes herr Bertil Kriström.

§ 2.

Redovisades förslag till tomtindelning för kvarteret Seglet i Obbola.

Byggnadsnämnden beslöt

att, sedan markägaren lämnat skriftligt godkännande, antaga det föreliggande förslaget utan utställningsförfarande samt att översända förslaget till länsstyrelsen för fastställelse.

Justerat:

A. Lövgren

Bertil Kriström

Vid protokollet

Gösta Myrén

Sekreterare

Kungörelse om den verkställda justeringen anslagen i författningssenlig ordning den 3 februari 1965.

Gösta Myrén

Rätt utdraget betygar:

A. Lövgren