

Karta

rörande förslag till tomtindelning av

kv. FLUNDRAN

i Holmsundens köping, Västerbottens län,
upprättad år 1963 av:

Åke Björkman / Olle Bohrnke
distriktsarkitekter

Skala 1:400.



Koordinatförteckning.

PKT.	Mark.	x	y
1	rd	67414.69	4444.69
2	rs	452.93	445.51
3		408.06	494.40
4		381.44	504.42
5		357.85	512.53
6		333.64	531.58
7		309.47	530.42
8	rd	285.20	539.51
9	rs	272.75	500.28
10		297.51	482.43
11		521.79	484.57
12		344.32	476.72
13	rd	370.22	469.07
14		67391.58	4457.35

Beteckningar.

- kvartersgränser ej sammanfallande med fastighetsgränser
- fastighetsgränser
- tomtgränser
- fastighetsgränser
- område, som ej får bebyggas

Följande byggnadsnämndens beslut
där 28-5-1963 § 191 bebyggas:

Åke Björkman
Byggnadsnämndens sek.



År 1963 den 6 augusti fastställdes i denna karta angivna tomtindelning, vilket beslut enligt 159 § 3 st. byggnadslagen vunnit laga kraft; betygat Gineå i landkansliet som ovan.

På tjänstens vägnar:

[Signature]

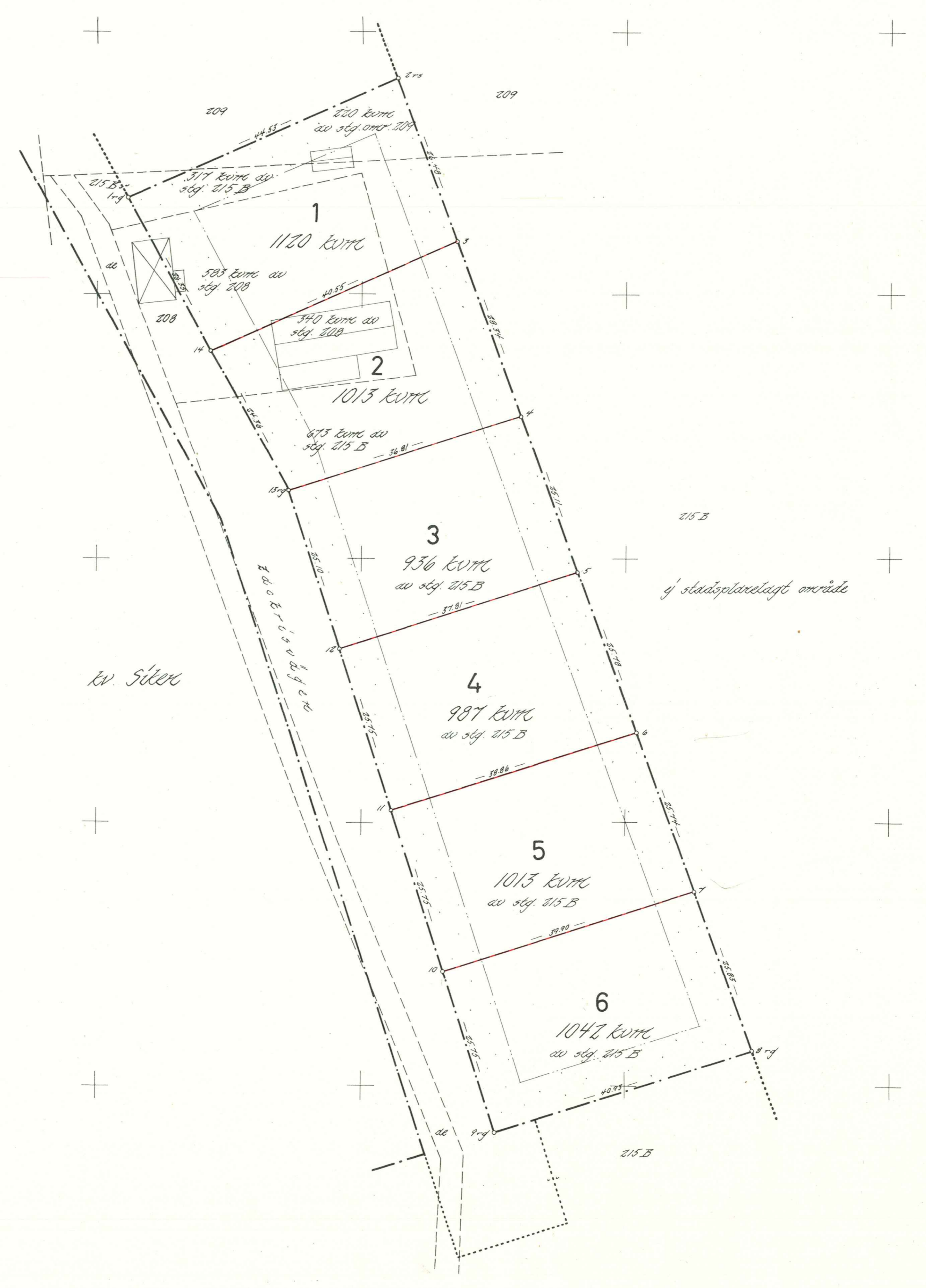

Tillhör byggnadsnämndens beslut
den 28/5 1963, § 191, betygar:
.....
Byggnadsnämndens sekr.

Holmsund nr 971

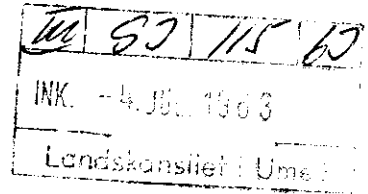

BESKRIVNING

till tomtindelning av kvarteret **FLUNDRAN** i Holmsunds köping,
Västerbottens län.

Förutsättningar, motiv m. m.

Begränsningslinjerna för ifrågavarande kvarter äro angivna å en för samhället
den 18 dec. 1959 fastställd stadsplan.

Kvarteret har tidigare ej varit tomtindelad.

Kvarteret är avsett att bebyggas med bostadsfastigheter. Närmare detaljer om
hushöjd m.m. återfinnas i stadsplanebestämmelserna.

Nedanstående fastigheter och sakägare beröras av tomtindelningsförslaget (hämtade
ur lagfartaböckerna).

Fastighet	Ägare, adress
stg. 11+12+209+210 ✓	"Stiftelsen för beredande av pension eller understöd åt hos Holmsunds AB anställda", c/o Fågremo, Umeå
" 208 ✓	Karl Almar Granberg o.h.h. Ninni Axelia, Box 1319, Holmsund
" 215 B ✓	SCA, Holmsund

4

Genom den föreslagna tomtindelningen indelas kvarteret i tomter, vilka beskrivas sålunda:

Tomt nr	Tomten angränsar			I tomten ingår		Tomtens areal m ²
	tomt, gata, plats e. d.	mellan gräns-punkterna	med längd m	fastighet, fastighetsdel eller tomtområde	areal m ²	
1	2	3	4	5	6	7
1	Norr: parkmark	1-2	44.53	Av stg. omr. 209	220	1120 ✓
	Öster: ej stpl. lagt omr.	2-3	26.48	" stg. 215 B	317	
	Söder: tomt nr 2	3-14	40.55	" " 208	583	
	Väster: Zackrisvägen	14-1	26.35			
2	Norr: tomt nr 1	14-3	40.55	Av stg. 208	340	1013 ✓
	Öster: ej stpl. lagt omr.	3-4	28.34	" " 215 B	673	
	Söder: tomt nr 3	4-13	36.81			
	Väster: Zackrisvägen	13-14	24.36			
3	Norr: tomt nr 2	13-4	36.81	Av stg. 215 B	936	936 ✓
	Öster: ej stpl. lagt omr.	4-5	25.11			
	Söder: tomt nr 4	5-12	37.81			
	Väster: Zackrisvägen	12-13	25.10			
4	Norr: tomt nr 3	12-5	37.81	Av stg. 215 B	987	987 ✓
	Öster: ej stpl. lagt omr.	5-6	25.78			
	Söder: tomt nr 5	6-11	38.86			
	Väster: Zackrisvägen	11-12	25.75			
5	Norr: tomt nr 4	11-6	38.86	Av stg. 215 B	1013	1013 ✓
	Öster: ej stpl. lagt omr.	6-7	25.74			
	Söder: tomt nr 6	7-10	39.90			
	Väster: Zackrisvägen	10-11	25.75			

Tomt nr	Tomten angränsar			I tomten ingår		Tomtens areal m ²
	tomt, gata, plats e. d.	mellan gränspunkterna	med längd m	fastighet, fastighetsdel eller tomtområde	areal m ²	
1	2	3	4	5	6	7
6	Norr: tomt nr 5	10-7	39.90	Av stg. 215 B	1042	
	Öster: ej stpl.lagt omr.	7-8	25.83			
	Söder: parkmark	8-9	40.93			
	Väster: Zackrisvägen	9-10	25.75			1042 ✓
<p>Umeå den 9 mars 1963</p> <p><i>Carl Björngren</i> distriktslantmätare</p> <p><i>Olle Robert</i></p> <p>Tillhör länsstyrelsens i Västerbottens län beslut den 6/8 1963. Umeå i landskansliet som ovan.</p> <p>På tjänstens vägnar: <i>Herman Jander</i></p>						

LÄNSSTYRELSEN

I

VÄSTERBOTTENS LÄN

Nr III G3 115 63

R E S O L U T I O N

Länsstyrelsen i Västerbottens län fastställer, med stöd av 33 § byggnadslagen, ett av byggnadsnämnden i Holmsunds köping den 28 maj 1963 antaget förslag till tomtindelning av kvarteret Flundran i köpingen vilket förslag åskådliggjorts å en av distriktslantmä-taren Lars Björkgren år 1963 upprättad karta med tillhörande be-skrivning den 9 mars 1963.

Enligt det sålunda fastställda förslaget indelas kvarteret i sex tomter, betecknade nr 1 - 6.

Jämlikt 150 § tredje stycket byggnadslagen må klagan över detta beslut icke föras.

Länsstyrelsen fastställer tillika de å kartan och i beskrivningen använda tomtbeteckningarna.

Umeå i landskansliet den 6 augusti 1963.

På Länsstyrelsens vägnar:

[Signature]
I Oldenburg

[Signature]
Henning Sandberg

Stämpel å res 6:- Byggnadsnämnden i Holmsunds köping
Do å karta 1: *6/8/63*

680

24-HOS-892

Länsstyrelsen i Västerbottens län

U m e å.

Ang. tomtindelning av kvarteret Flundran i Holmsunds köping.

Byggnadsnämnden anhåller om länsstyrelsens fastställelse av nämnda tomtindelningsförslag.

Bilagor:

Originalkarta

Beskrivning, markägareförteckning

Kunförelse

Inlämningsbegär

Utdrag av protokoll från byggnadsnämndens sammanträde den 26/3 1963, § 89

Utdrag av protokoll från byggnadsnämndens sammanträde den 28 maj 1963, § 191.

Holmsund den 20 juni 1963

(Gösta Myrén)

kommunalingenjör

Utdrag av protokoll fört vid sammanträde med Holmsunds köpings byggnadsnämnd den 28 maj 1963.

Närvarande: Hrr Assar Lövgren, ordf., Bertil Kriström, Karl-Gustav Granström, Sigurd Sjöblom samt Harald Grönlund.

Dessutom deltog stadsarkitekt Torkel Sjöström, distriktslantmätare Lars Björkgren, vid protokollet kommunalings Gösta Myrén samt vid behandling av §§ 1 - 20 (kl. 15,30 - 17,00) brandchef Ivar Söderström och skorstensfejaremästare Johnny Nilsson.

§ 135.

Till att jämte ordföranden justera dagens protokoll valdes herr Bertil Kriström.

.....

§ 191.

Förslag till tomtindelning för kvarteret Flundran i Holmsund har varit utställt för granskning under tiden 5/4 - 4/5 1963.

Inga anmärkningar hade vid granskningstidens utgång inlämnats. Byggnadsnämnden beslöt

att antaga föreliggande förslag till tomtindelning för kvarteret Flundran samt att ärendet skall översändas till länsstyrelsen för fastställelse.

.....
 Justerat
 A. Lövgren
 Bertil Kriström

Vid protokollet
 Gösta Myrén

Kungörelse om den verkställda justeringen anslagen i författningsenlig ordning den 14/6 1963.

Gösta Myrén

Rätt utdraget betygar:

[Signature]

K U N G Ö R E L S E

om utställning av förslag till tomtindelningar.

1. Förslag till tomtindelning av kvarteret Briggen
2. Förslag till tomtindelning av kvarteret Flundran
3. Förslag till tomtindelning av kvarteret Gäddan
4. Förslag till tomtindelning av kvarteret Storsjön
5. Förslag till tomtindelning av kvarteret Rosen

Nämnda förslag hållas utställda för granskning å kommunalhuset under tiden den 5 april - 4 maj 1963.

Eventuella anmärkningar mot förslagen skola vara inlämnade till Byggnadsnämnden i Holmsunds köping senast sista granskningsdagen.

Holmsund den 4 april 1963

HOLMSUNDS KÖPING

Byggnadsnämnden.

Utdrag av protokoll fört vid sammanträde med Holmsunds köpings byggnadsnämnd den 26 mars 1963 kl. 15,30 - 19,00.

Närvarande: Hrr Assar Lövgren, ordf., Bertil Kriström, Karl-Gustav Granström samt suppl. Lennart Björk.

Dessutom deltog stadsarkitekt Torkel Sjöström, distriktslantmätare Lars Björkgren, skorstensfejaremästare Johnny Nilsson samt vid protokollet kommunalingenjör Gösta Myrén.

§ 60.

Att jämte ordföranden justera dagens protokoll valdes herr Bertil Kriström.

=====

§ 61.

Byggnadsnämnden beslöt låta utställa för grundläggning förslag till tomindelning av kvartalet Hundran.

Justerat:
A. Lövgren
Bertil Kriström

Vid protokollet
Gösta Myrén

Kungörelse om den verkställda justeringen anslagen i författningsenlig ordning den 2/4 1963.

Gösta Myrén

Rätt utdraget betygar:

A. Lövgren