

Karta  
 över förslag till tomtindelning av del av  
**Kv Läkaren**  
 uti Holmsunds köping, Västerbottens län  
 upprättad år 1949 av:

*Wäike om Lyden*  
 Förordningsman

Tillhör byggnadsnämndens beslut den  
 13 april 1949 § 3.

*A. Grönqvist*  
 ordf.

År 1949 den 2 augusti fastställdes Å  
 denna karta angivna tomtindelning, vilket beslut  
 jämlikt 150 § 3 st. byggnadslagen vunnit laga kraft;  
 betygar Umeå i landskansliet som ovan.

St. kr. 1:— På tjänstens vägnar:

*Herman Sandberg*



Skala 1:400

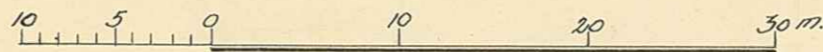

Kv. Rådsmannen

Kv. Läkaren

Kv. Arkitekten

Kv. Borgmästaren

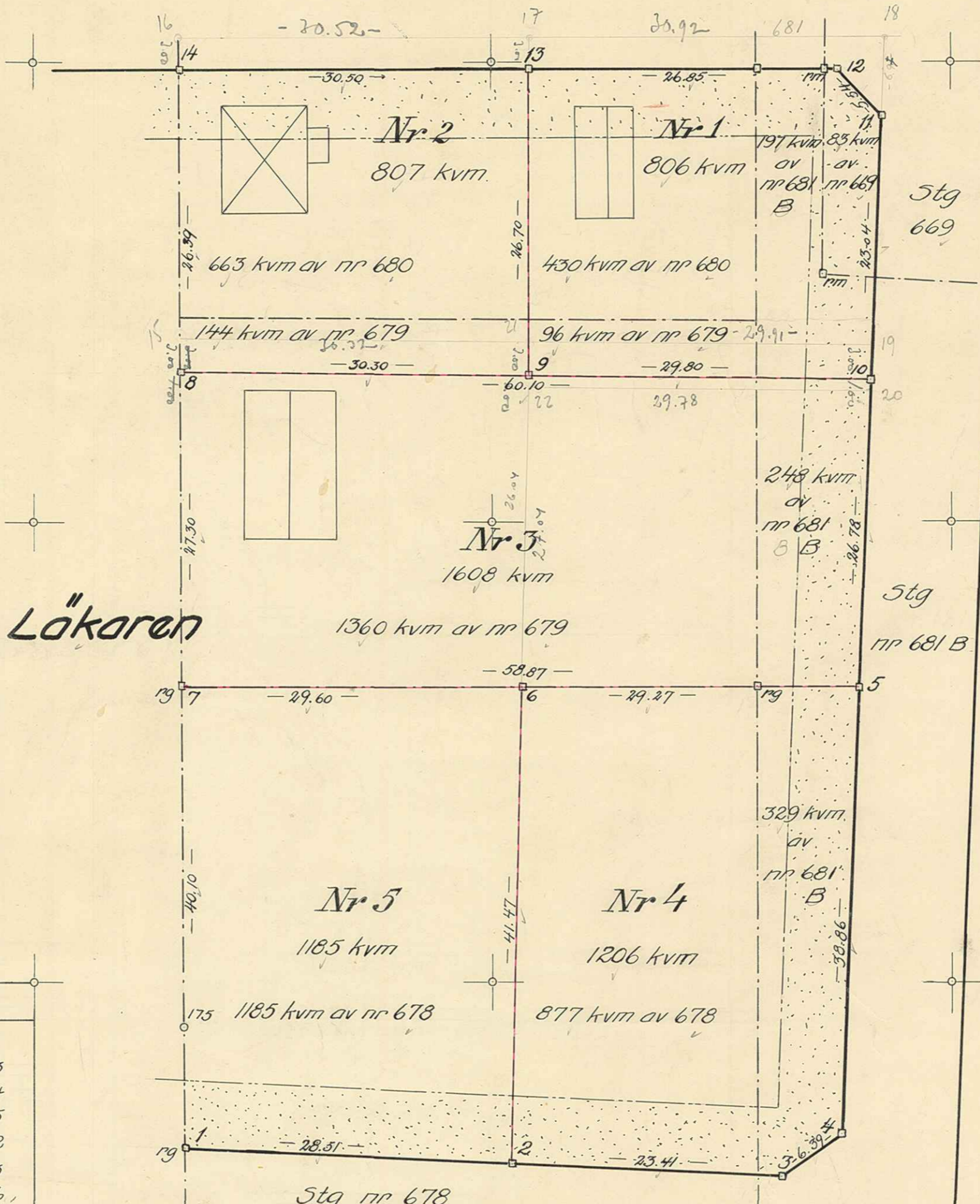

Koordinatförteckning

Point	Markering	x	y
<b>Gränspunkter</b>			
1	rg	66105.56	3013.13
2		66104.18	3041.64
3	rg	66103.04	3065.05
4	rg	66106.80	3070.22
5		66145.62	3071.83
6		66145.64	3042.56
7	rg	66145.66	3012.96
8		66172.96	3012.85
9		66172.67	3043.15
10		66172.38	3072.95
11	rg	66195.40	3073.90
12	rg	66199.40	3070.07
13		66199.37	3043.24
14	rg	66199.35	3012.74

Beteckningar:

- Kvartersgräns enligt stadsplan
- Fastighetsgräns
- Förslagen tomtgräns
- Område, som ej får bebyggas
- Gränspunkt

To. 11  
9

25 APR 1949

307

Till S. N.R. Ho 12 af 49

# BESKRIVNING

del av  
till tomtindelning av kvarteret Lillanen

i Holmsunds köping.

S Ho 12 49

Begränsningslinjerna för ifrågavarande kvarter/<sup>-sdel</sup>äro angivna å en för samhället den 28 oktober 1938 fastställd stadsplan. Ändring av stadsplanen, som kommer att beröra nu tomtindlad mark av kvarteret, har icke skett och är ej heller ifrågasatt. Tomtindelningsförslaget kommer icke att hindra lämplig tomtindelning av återstoden av kvarteret. Kvarteret har tidigare icke varit tomtindelad.

Kvarteret är avsett att bebyggas med bostadsfastigheter i öppet byggnadssätt. Närmare detaljer om hushöjd m.m. återfinnas i stadsplanbestämmelserna.

Fastigheter och sakägare, som beröres av tomtindelningsförslaget, se särskild äganderättsförteckning.

Inkom till

- 7 JAN 1956

Landska

S-13

Genom den föreslagna tomtindelningen indelas <sup>denna del av</sup> kvarteret i 5 tomter, vilka betecknas som tomterna nr 1-5 inom kvarteret Läkaren.

De nybildade tomterna komma - med reservation för mindre ändringar vid kommande tomtmätning - att hava följande begränsningslinjer och arealer:

Tomt nr	A n g r ä n s a r	med längd meter	I tomten ingår		
			fastighet(-sdel)	kvm	Summa kvm
1	norr: gata	26,85	av stadsägan nr		
	nordost: gata	5,54	669	83	
	öster: gata	23,04	av stadsägan nr		
			681 B	197	
	söder: tomten nr 3	29,80	av stadsägan nr		
			679	96	
	väster: tomten nr 2	26,70	av stadsägan nr		
			680	130	806
2	norr: gata	30,50	av stadsägan nr		
			680	663	
	öster: tomten nr 1	26,70	av stadsägan nr		
			679	111	
	söder: tomten nr 3	30,30			
	väster: ej tomtindelad mark av kvarteret	26,39			807
3	norr: tomterna nr 1 och 2	60,10	av stadsägan nr		
			681 B	218	
	öster: gata	26,78	av stadsägan nr		
			679	1360	
	söder: tomterna nr 4 och 5	58,87			
	väster: ej tomtindelad mark av kvarteret	27,30			1608
4	norr: tomten nr 3	29,27	av stadsägan nr		
			681 B	329	
	öster: gata	38,86	av stadsägan nr		
	sydost: gata	6,39	678	877	
	söder: gata	23,41			
	väster: tomten nr 5	41,47			1206
			överföres:	4427	

Tomt nr	Angränsar	med längd meter	I tomten ingår		
			fastighet(-sdel)	kvm	Summa kvm
5	norr: tomten nr 3 öster: tomten nr 4 söder: gata väster: ej tomtindelad mark av kvarteret	29,60 <sup>v</sup> 41,47 <sup>v</sup> 28,51 <sup>v</sup> 40,10 <sup>v</sup>	överfört: av stadsägan nr 678 <sup>v</sup>	1185 <sup>v</sup> 1185 <sup>v</sup>	4427 <sup>v</sup> 1185 <sup>v</sup>
			Summa:		5612 <sup>v</sup>
			Umeå den 14 januari 1949.		
			<i>[Signature]</i>		
			Förrättningsman för tomtmätning.		
			Tillhör byggnadsnämndens beslut den 13 april 1949 § 3.		
			<i>[Signature]</i>		
			ordf.		
			Tillhör länsstyrelsens i Västerbottens län resolution den 2 augusti 1949; betygar. Umeå i landskansliet.		
			På tjänstens vägnar:		
			<i>[Signature]</i>		
			Henning Sandberg.		

337.

7

LÄNSSTYRELSEN  
I  
VÄSTERBOTTENS LÄN

LANDSKANSLIET

Nr To 11 E.D.1949

R E S O L U T I O N .

Länsstyrelsen i Västerbottens län fastställer, med stöd av 53 § byggnadslagen den 30 juni 1947, ett av byggnadsnämnden i Holmsunds köping den 13 april 1949 antaget förslag till tomtindelning av del av kvarteret Läkaren inom köpingen, vilket förslag åskådliggjorts å en av lantmätaren Svante von Sydow år 1949 upprättad karta med därtill hörande beskrivning.

Jämlikt 150 § 5 stycket byggnadslagen må klagan mot beslutet om fastställelse av förslaget till tomtindelning icke föras.

Länsstyrelsen föreskriver tillika, att de genom tomtindelningen nybildade tomterna skola åsättas följande registerbeteckningar:

för tomten nr 1	beteckningen	<u>Tomten nr 1 i kvarteret Läkaren</u>
" " " 2	"	<u>Tomten nr 2 i kvarteret Läkaren</u>
" " " 3	"	<u>Tomten nr 3 i kvarteret Läkaren</u>
" " " 4	"	<u>Tomten nr 4 i kvarteret Läkaren</u>
" " " 5	"	<u>Tomten nr 5 i kvarteret Läkaren</u>

Till statsverket skall utgå granskningsavgift med fjorton kronor, vilken avgift skall gäldas av byggnadsnämnden, Umeå i landskansliet den 2 augusti 1949.

På länsstyrelsens vägnar:

*I. Oldenburg*  
I. Oldenburg

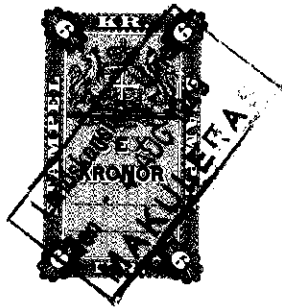

Stämpel	kr. 6:-
Granskningsavgift	" 14:-
Summa	kr. 20:-

Byggnadsnämnden i Holmsunds köping.

24-HOS-227

Utdrag ur protokoll fört vid sammanträde  
med byggnadsnämnden i Holsund onsd. den  
13 april 1949.

Närvarande voro samtliga av nämndens ledamöter med undan-  
tag av herr G. Nyström. Vidare närvoro arkitekt Dahl och schaktm.  
Nilsson.

§ 2.

Tilllåt justera detta protokoll valdes hrr. R. Nilsson  
Och L. Hultman.

§ 3.

Förläg av lantmätare Svante von Sydov upprättat förslag  
Till tomtindelning av del av kvarteret Läkaten.

Samtliga markägare vilka berörs av förslaget har skrift-  
ligen godkänt förslaget samt förklarat att någon utställning av  
förslaget ej är nödigt.

Byggnadsnämnden beslöt antaga förslaget samt översända  
det till Länsstyrelsen för fastställelse.

§ 4 - 27

.....

Justerat:

R. Nilsson

L. Hultman.

Dag som ovan

A. Lövgren

Ordf.

Rätt utdraget betygar: