

Karta

rörande förslag till tomtindelning för del av

kv SPRINGAREN

inom Holmsunds köping, Västerbottens län;

upprättad år 1970 av:

Björn Alquist *Bertil Jansson*
 Björn Alquist Bertil Jansson
 distriktslantmätare ingenjör

Skala 1:400

Beteckningar

- Kvarteregräns sammanfallande med fastighetsgräns
- - - Kvarteregräns ej sammanfallande med fastighetsgräns
- - - Tomtgräns
- - - Fastighetsgräns

 Område som ej får bebyggas

Koordinatförteckning

Pkt mark	x	y
14 rm	65946.45	3273.15
15 rg	944.79	3312.40
20 rm	917.38	3311.18
23 rm	944.83	3311.41
28 rm	913.95	3311.02
29 rm	915.71	3271.91

Tillhör byggnadsnämndens beslut § 75 den 24.2. 1970 betygar:

Bertil Jansson
 byggnadsnämndens ordf.

Dnr H 67/69

År 1970 den 27 maj fastställdes å denna karta angivna tomtindelning, vilket beslut jämlikt 150 § 3 st. byggnadslagen vunnit i kraft; betygar Umeå i landskansliet som ovan.

På tjänstens vägnar:

Maurice Lindberg

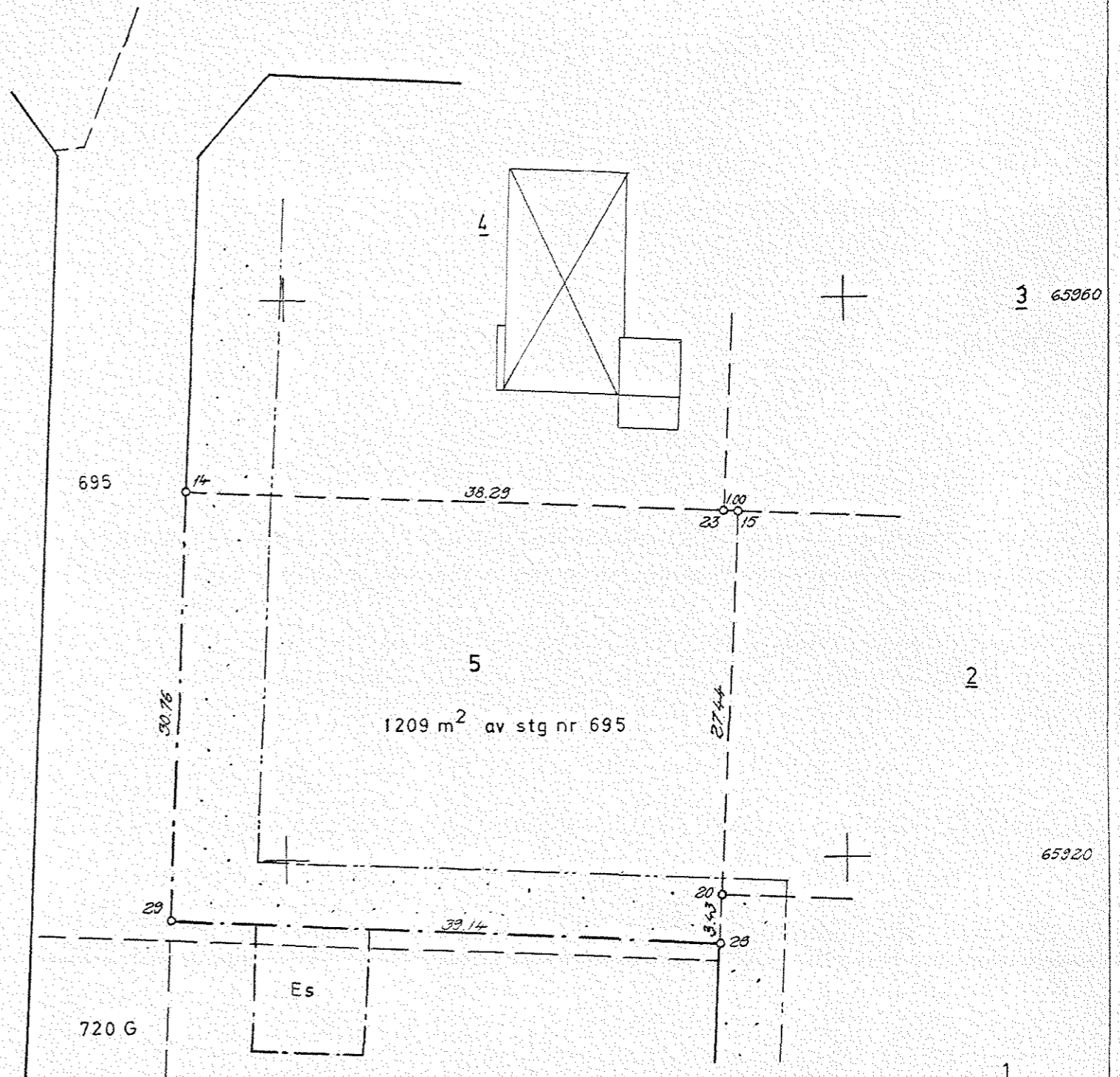

Holmsund nr 1406

BESKRIVNING

Över del av
till tomtindelning av kvarteret SPRINGAREN, i Holmsunds köping,
 Västerbottens län

Förutsättningar, motiv m. m.

Till grund för tomtindelningen ligger en den 5.2.1970 fastställd stadsplan. Kvarteret har tidigare varit föremål för tomtindelning, fastställd 31.1.1963. Kvarteret är avsett att bebyggas med bostadsfastigheter. Närmare detaljer om hushöjd m.m. återfinnes i stadsplanebestämmelserna.

Nedanstående fastighet beröres av tomtindelningsförslaget (hämtade ur lagfartsböckerna).

Fastighet	ägare	adress
stg nr 695 ✓	Holmsunds köping	913 00 Holmsund

Genom den föreslagna tomtindelningen indelas kvarteret i tomter, vilka beskrivas sålunda:

Tomt nr	Tomten angränsar			I tomten ingår		Tomtens areal m ²
	tomt, gata, plats e. d.	mellan gränspunkterna	med längd m	fastighet, fastighetsdel eller tomtområde	areal m ²	
1	2	3	4	5	6	7
5	Norr: tomt nr 4	14-23	38.29	av stg 695	1209	
	Norr: tomt nr 3	23-15	1.00			
	Öster: tomt nr 2	15-20	27.44			
	Öster: tomt nr 1	20-28	3.43			
	Söder: stg nr 695	28-29	39.14			
	Väster: stg nr 695	29-14	30.76			1209 ✓
<p>Umeå 24.2.1970</p> <p><i>Björn Alquist</i> Björn Alquist distriktslantmätare</p> <p><i>Bertil Jansson</i> Bertil Jansson ingenjör</p>						
Tillhör byggnadsnämndens beslut den 24.2.1970					§ 75	
För byggnadsnämnden						
<p><i>Åke Sjöström</i> byggnadsnämndens sekr.</p>						
<p>Förestående förslag till tomtindelning godkännes och medgiva vi, att byggnadsnämnden företager ärendet till avgörande utan förfarande, som sägs i 34 § 2 mom. i byggnadsstadgan.</p>						
<p><i>Sten Hansson</i> HOLMSUNDS FÖRNING <i>Sten Hansson</i> för stg. nr 695</p>						
<p>Tillhör länsstyrelsens i Västerbottens län beslut den 27/5 1970. Umeå i landskansliet som ovan.</p>						
<p>På tjänstens vägnar: <i>Leif Eric Lundström</i></p>						

27 .5.1970

IIIG3-26-70

Sökande

Byggnadsnämnden i **Holmsunds köping**
kommunalkontoret
913 00 HOLMSUND

28 MAJ 1970

Fastställelse av förslag till tomtindelning för del av kvar-
teret Springaren inom Holmsunds köping

Förslaget har antagits av byggnadsnämnden i **Holmsunds köping 24.2.1970.**

Förslaget är åskådliggjort på karta, upprättad av **distrikts-
lantmätare Björn Alqvist år 1970,**
med därtill hörande beskrivning **24.2.1970.**

Länsstyrelsen i Västerbottens län fastställer förslaget
med stöd av 33 § byggnadslagen.

Jämlikt 150 § tredje stycket byggnadslagen får klagan över
detta beslut ej föras.

Enligt det fastställda förslaget indelas ~~kvarteret~~
kvartersdelen i **1** tomt , betecknad nr **5**.

Länsstyrelsen fastställer även de ⁷ på kartan och i beskriv-
ningen använda ~~tomtbeteckningarna~~ **tomtbeteckningen.**

På länsstyrelsens vägar

Gunnar Nykäter

Victor Bronn

Utan avgift

Avskrift
registerföraren 2 ex
länsarkitekten
förrättningsmannen
kommunalnämnden/~~distriktsnämnden~~
handlingarna