

Karta

rörande förslag till tomtindelning av kvarteret

MORKULLAN

i Holmsunds köping, Västerbottens län,

upprättad år 1969 av:

Björn Nyquist / *Zurich*
distriktslantmätare / ingenjör

Skala 1:400.

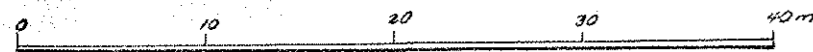

Koordinatförteckning.

pkt.	mark.	x	y
1	rm	67408.31	3758.16
2	rm	385.40	3788.50
3	rm	371.19	3784.13
4	rm	378.38	3789.50
5	rb	331.41	3700.18
6		366.19	3779.49
7		355.60	3769.66
8		345.01	3759.84
9		334.41	3750.01
10		323.82	3740.18
11		345.86	3711.08
12		357.39	3719.77
13		368.92	3728.04
14		380.45	3737.16
15		391.98	3745.85
16	rm	311.65	3728.89
17	rm	310.75	3721.24

Beteckningar.

- Parkmark.
- Kvarteregräns, sammanfallande med fastighetsgräns.
- Kvarteregräns ej sammanfallande med fastighetsgräns.
- Tomtgräns.
- Fastighetsgräns.
- Mark, som ej får bebyggas.

Tillhör byggnadsnämndens beslut

den ... 8.1.1970 ... § 3 ... betygar:

Me. Sjöström
byggnadsnämndens sekr.

År 1970 den 30 april fastställdes å denna karta angivna tomtindelning, vilket beslut jämlikt 150 § 3 st. byggnadslagen vunnit laga kraft; betygar Umeå i landskansliet som ovan.

På tjänstens vägnar:

Karin Linn

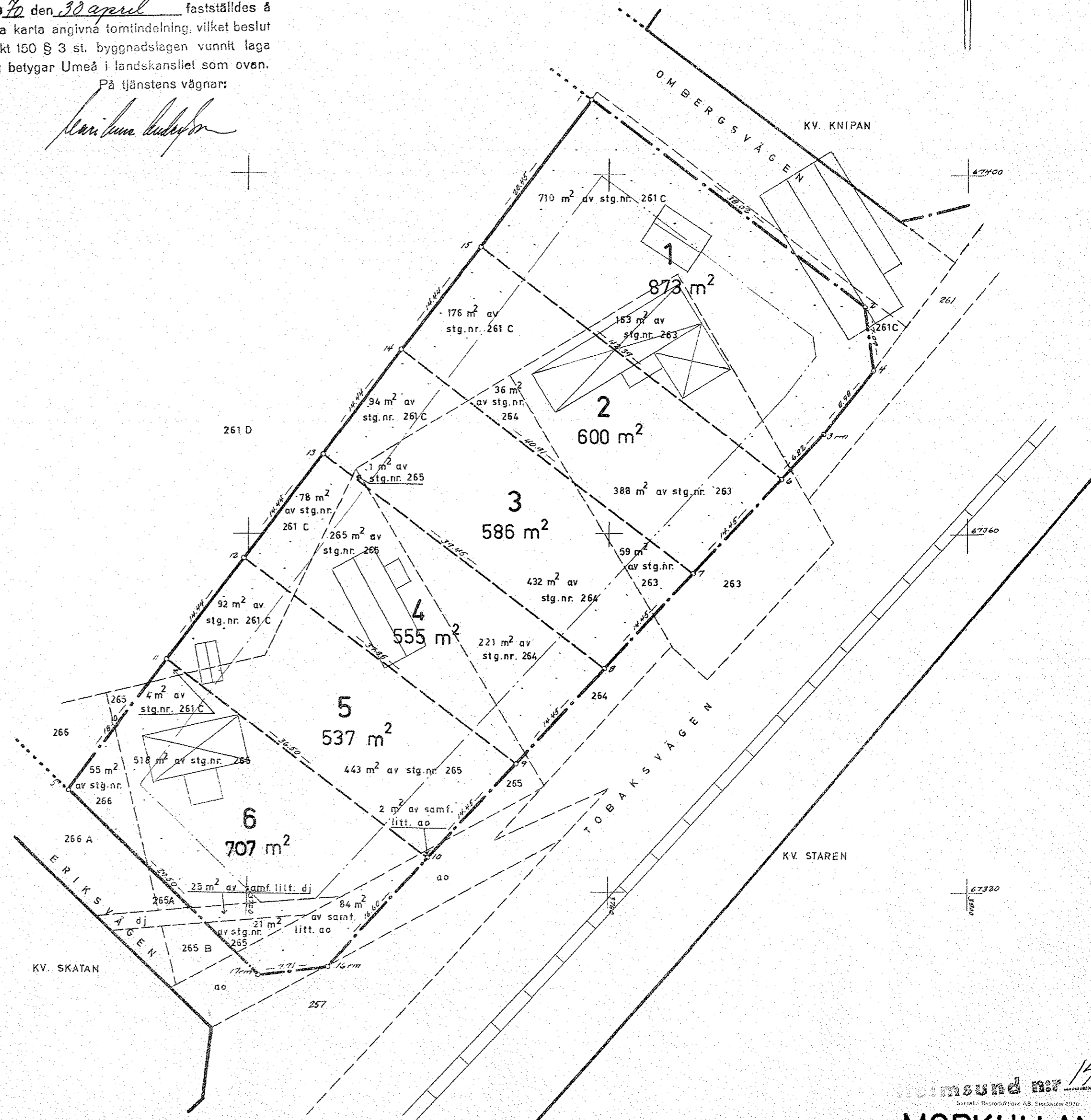

24-405-1392 3
Holmsund nr 1405

UTSTÄLLNINGSEXEMPLAR
den 28/11/1969 - den 19/12/69

BESKRIVNING

till tomtindelning av kvarteret MORKULLAN i Holmsunds köping,
Västerbottens län.

Förutsättningar, motiv m. m.

Till grund för tomtindelningen ligger en den 31/12 1968 fastställd stadsplan.

Kvarteret har tidigare icke varit föremål för någon tomtindelning.

Kvarteret är avsett att bebyggas med bostadsfastigheter. Närmare detaljer om hushöjd m.m. återfinnas i stadsplanebestämmelserna.

Nedanstående fastigheter och sakägare beröras av tomtindelningsförslaget (hämtade ur lagfartsböckerna).

Fastighet	Ägare, adress
stg. nr 261 C ✓	✓ Holmsunds köping, Holmsund
" " 263 ✓	✓ Hilding Åström, Tobaksv. 11, Holmsund
" " 264 ✓	✓ Holmsunds köping, Holmsund
" " 265 ✓	✓ Karl Adolf Stenbäck, Eriksv. 2, Holmsund
" " 266 ✓	✓ J. Egil Lindström o.h.h. Marta, Eriksv. 3, Holmsund
samf. litt. ao ✓	samf. för Lövä by gm ✓ Erik Holmberg, SGA, Holmsund och ✓ Torsten Sandström, Kvarnvägen, Grubbe, Umeå
" " dj ✓	d:o

4

Genom den föreslagna tomtindelningen indelas kvarteret i tomter, vilka beskrivas sålunda:

Tomt nr	Tomten angränsar			I tomten ingår		Tomtens areal m ²
	tomt, gata, plats e. d.	mellan gräns-punkterna	med längd m	fastighet, fastighetsdel eller tomtområde	areal m ²	
1	2	3	4	5	6	7
1	Nordost: Ombergsvägen	1-2	38.02	Av stg. nr 261 C	710	873 ✓
	Nordost: gatuhörn	2-4	7.09	" " " 263	163	
	Sydost: Tobaksvägen	4-3	8.98			
	Sydost: Tobaksvägen	3-6	6.82			
	Sydväst: tomt nr 2	6-15	42.39			
	Nordväst: parkmark	15-1	20.45			
2	Nordost: tomt nr 1	15-6	42.39	Av stg. nr 261 C	176	600 ✓
	Sydost: Tobaksvägen	6-7	14.45	" " " 263	388	
	Sydväst: tomt nr 3	7-14	40.91	" " " 264	36	
	Nordväst: parkmark	14-15	14.44			
3	Nordost: tomt nr 2	14-7	40.91	Av stg. nr 261 C	94	586 ✓
	Sydost: Tobaksvägen	7-8	14.45	" " " 263	59	
	Sydväst: tomt nr 4	8-13	39.45	" " " 264	432	
	Nordväst: parkmark	13-14	14.44	" " " 265	1	
4	Nordost: tomt nr 3	13-8	39.45	Av stg. nr 261 C	78	555 ✓
	Sydost: Tobaksvägen	8-9	14.45	" " " 264	221	
	Sydväst: tomt nr 5	9-12	37.98	" " " 265	256	
	Nordväst: parkmark	12-13	14.44			
5	Nordost: tomt nr 4	12-9	37.98	Av stg. nr 261 C	92	537 ✓
	Sydost: Tobaksvägen	9-10	14.45	" " " 265	443	
	Sydväst: tomt nr 6	10-11	36.50	Av samf. litt. ao	2	
	Nordväst: parkmark	11-12	14.44			

Tomt nr	Tomten angränsar			I tomten ingår		Tomtens areal m ²
	tomt, gata, plats e. d.	melan gräns-punkterna	med längd m	fastighet, fastighetsdel eller tomtområde	areal m ²	
1	2	3	4	5	6	7
6	Nordost: tomt nr 5	11-10	36.50	Av stg. nr 261 C	4	
	Sydost: Tobaksvägen	10-16	16.60	" " " 265	539	
	Sydväst: gatuhörn	16-17	7.71	" " " 266	55	
	Sydväst: Eriksvägen	17-5	29.50	Av samf. litt. ao	84	
	Nordväst: parkmark	5-11	18.10	" " " dj	25	797
<p>Umeå den 3 nov. 1969</p> <p><i>Bertil Gunnar Suterström</i> distriktslantmätare / ingenjör</p> <p>Tillhör byggnadsnämndens beslut den 8. 1. 1970 § 3</p> <p>betygar:</p> <p><i>Åke Suterström</i> byggnadsnämndens sekr.</p> <p>Tillhör länsstyrelsens i Västerbottens län beslut den 30/11 1970. Umeå i landskansliet som ovan.</p> <p>På tjänstens vägnar: <i>Åke Suterström</i></p>						

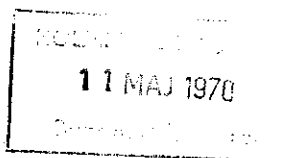

30.4.1970

IIIG3-21-70

Sökande

Byggnadsnämnden i **Holmsunds köping**
kommunkontoret
913 00 HOLMSUND

**Fastställelse av förslag till tomtindelning av kvarteret
Morkullan i Holmsunds köping**

Förslaget har antagits av byggnadsnämnden i **Holmsunds köping 8.1.1970.**

Förslaget är åskådliggjort på karta, upprättad av **distriktslantmätare Björn Alquist år 1969,**
med därtill hörande beskrivning **3.11.1969.**

Länsstyrelsen i Västerbottens län fastställer förslaget med stöd av 33 § byggnadslagen.

Jämlikt 150 § tredje stycket byggnadslagen får klagan över detta beslut ej föras.

Enligt det fastställda förslaget indelas kvarteret/
~~XXXXXXXXXX~~ i **6** tomtar, betecknade nr **1 - 6.**

Länsstyrelsen fastställer även de på kartan och i beskrivningen använda tomtbeteckningarna.

På länsstyrelsens vägnar

Gunnar Nysäter
Gunnar Nysäter

Victor Örn
Victor Örn

Utan avgift

Avskrift
registerföraren 2 ex
länsarkitekten
förrättningsmannen
kommunalnämnden/~~drättskammaren~~
handlingarna