

Karta

rörande förslag till tomtindelning av kvarteret

VALLMON

inom Obboladelen av Holmsunds köping,

Västerbottens län,

upprättad år 1968 av:

Björn Almqvist / *Sertelmann*
lantmätare / ingenjör

Skala 1:400.



Koordinatförteckning.			
pkt.	mark.	x	y
1		66883.93	111264.32
2		863.91	264.97
3		845.85	267.48
4		814.72	273.82
5		797.78	279.38
6		788.14	285.50
7		781.70	292.06
8		777.18	299.17
9		765.65	365.22
10		805.05	372.10
11		810.55	340.62
12		877.48	334.29
13		836.84	269.32
14		810.54	275.19
15		775.28	310.05
16		770.46	337.64
17		809.86	344.52
18		839.61	337.87
19		810.55	316.32

Beteckningar.

- Parkmark.
- Kvarteregräns sammanfallande med fastighetsgräns.
- · — · — " ej " " " "
- Tomtgräns.
- Fastighetsgräns.
- □ □ □ Område som ej får bebyggas.

Tillhör byggnadsnämndens beslut

den 6.8.1968 § 302 betygar:

Börje Carlsson
byggnadsnämndens sekr.

År 1968 den 5 november fastställdes å denna karta angivna tomtindelning, vilket beslut jämligt 150 § 3 st. byggnadslagen vunnit laga kraft; betygar Umeå i landskansliet som ovan.

På tjänstens vägnar:
Mari-Louise Carlsson

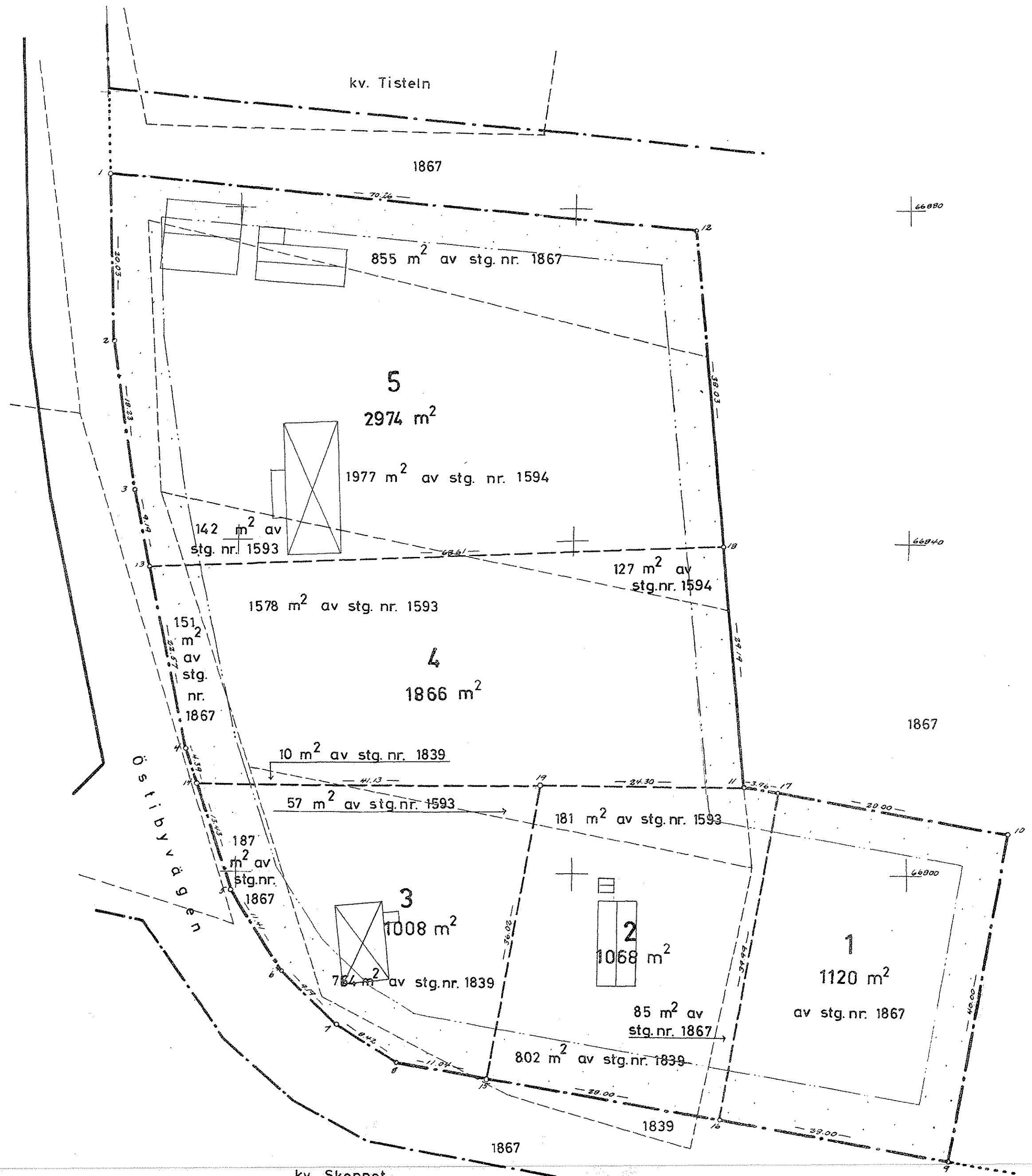

kv. Skeppet
Dallary

24-HOS-1259

(0)
VALLMON 1-5
SVENSKA REPRODUKTIONS AB 1968

3 SD. 14-110-68.

1968	94	68
Ink 19 SEP 1968		
Landskapsverket i Umeå		

Holmsund nr 1291

1rk.

BESKRIVNING

till tomtindelning av kvarteret V A L L M O N inom Obboladelen
av Holmsunds köping, Västerbottens län.

Förutsättningar, motiv m. m.

Till grund för tomtindelningen ligger en den 29.5.1964, fastställd stadsplan.

Kvarteret har tidigare icke varit föremål för tomtindelning.

Kvarteret är avsett att bebyggas för bostads- och småindustriändamål. Närmare detaljer om hushöjd m.m. återfinnes i stadsplanebestämmelserna.

x)

Nedanstående fastigheter och sakägare beröras av tomtindelningsförslaget (hämtade ur lagfartsböckerna).

fastighet	ägare	adress
stg. nr 1593 ✓	✓ Db. efter Samuel Lundberg	Östibyvägen, Obbola
" " 1594 ✓	d:o	d:o
" " 1839 ✓	✓ Nanny Maria Sjöström	d:o
" " 1867 ✓	✓ Holmsunds köping	Holmsund

x) Vid utstakning har kvarterets nordvästra gräns anpassats till jämn gatubredd mot angränsande kvarteret Åran där avstyckningar tidigare skett.

Genom den föreslagna tomtindelningen indelas kvarteret i tomter, vilka beskrivas sålunda:

Tomt nr	Tomten angränsar			I tomten ingår		Tomtens areal m ²		
	tomt, gata, plats e. d.	mellan gräns-punkterna	med längd m	fastighet, fastighetsdel eller tomtområde	areal m ²			
1	2	3	4	5	6	7		
1	Norr: parkmark	17-10	28.00 ✓	Av stg. nr 1867	1120 ✓	1120 ✓		
	Öster: parkmark	10-9	40.00 ✓					
	Söder: Östibyvägen	9-16	28.00 ✓					
	Väster: tomt nr 2	16-17	39.99 ✓					
2	Norr: tomt nr 4	19-11	24.30 ✓	Av stg. nr 1593	181 ✓	1068 ✓		
	Norr: parkmark	11-17	3.96 ✓				" " " 1839	802 ✓
	Öster: tomt nr 1	17-16	39.99 ✓				" " " 1867	85 ✓
	Söder: Östibyvägen	16-15	28.00 ✓					
	Väster: tomt nr 3	15-19	36.02 ✓					
3	Norr: tomt nr 4	14-19	41.13 ✓	Av stg. nr 1593	57 ✓	1008 ✓		
	Öster: tomt nr 2	19-15	36.02 ✓				" " " 1839	764 ✓
	Söder: Östibyvägen	15-8	11.04 ✓				" " " 1867	187 ✓
	Sydväst: Östibyvägen	8-7	8.42 ✓					
	" "	7-6	9.19 ✓					
	" "	6-5	11.41 ✓					
	" "	5-14	13.43 ✓					
4	Norr: tomt nr 5	13-18	68.61 ✓	Av stg. nr 1593	1578 ✓	1866 ✓		
	Öster: parkmark	18-11	29.19 ✓				" " " 1594	127 ✓
	Söder: tomt nr 2	11-19	24.30 ✓				" " " 1839	10 ✓
	Söder: tomt nr 3	19-14	41.13 ✓				" " " 1867	151 ✓
	Väster: Östibyvägen	14-4	4.39 ✓					
	" "	4-13	22.57 ✓					

Tomt nr	Tomten angränsar			I tomten ingår		Tomtens areal m ²
	tomt, gata, plats e. d.	mellan gräns-punkterna	med längd m	fastighet, fastighetsdel eller tomtområde	areal m ²	
1	2	3	4	5	6	7
5	Norr: parkmark	1-12	70.26	Av stg. nr 1593	142	
	Öster: parkmark	12-18	38.03	" " " 1594	1977	
	Söder: tomt nr 4	18-13	68.61	" " " 1867	855	
	Väster: Östibyvägen	13-3	9.19			
	" "	3-2	18.23			
	" "	2-1	20.03			2974 ✓
<p>Umeå den 26.4.1968</p> <p><i>Juni Wikstrand Bertil Jansson</i> lantmätare / ingenjör</p> <p>Tillhör byggnadsnämndens beslut den 6.8.1968 §302 betygar:</p> <p><i>Erne Danielson</i> byggnadsnämndens ordf. setr.</p> <p>Tillhör länsstyrelsen i Västerbottens län beslut den 5/11 1968. Umeå i landskansliet.</p> <p>På tjänstens vägnar: <i>Arvi Eric Andersson</i></p>						

LÄNSSTYRELSEN

I
VÄSTERBOTTENS LÄN

Nr III G3 94 68

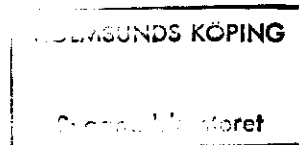

R E S O L U T I O N

Länsstyrelsen i Västerbottens län fastställer, med stöd av 33 § byggnadslagen, ett av byggnadsnämnden i Holmsunds köping den 6 augusti 1968 antaget förslag till tomtindelning av kvarteret Vallmon inom Obbola-delen av köpingen, vilket förslag åskådliggjorts å en av lantmätaren Björn Alquist år 1968 upprättad karta med tillhörande beskrivning den 26 april samma år av lantmätaren Jim Widmark.

Enligt det sålunda fastställda förslaget indelas kvarteret i fem tomtar, betecknade nr 1 - 5.

Jämlikt 130 § tredje stycket byggnadslagen må klagan över detta beslut icke föras.

Länsstyrelsen fastställer tillika de å kartan och i beskrivningen använda tomtbeteckningarna.

Umeå i landskansliet den 5 november 1968.

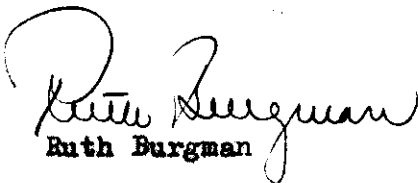
Ruth Burgman

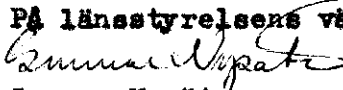
På länsstyrelsens vägnar:

Gunnar Nysäter

Utan avgift byggnadsnämnden i Holmsunds köping

24-HOS-1259