

Förslag till ändrad tomtindelning inom del av kv Västra Bäckgården

i Umeå stad
upprättad den 7 maj 1968 av

Nils Örnung
stadsingenjör

San Graustrom
1:e mättningsingenjör

Till denna karta hör särskild beskrivning

Tillhör byggnadsnämndens beslut av den 17 maj 1968 § 308.
Betugar på tjänstens vägnar:

Nils Örnung

År 1968 den 17 juni fastställdes å denna karta angivna tomtindelning, vilket beslut jämlikt 150 § 3 st. byggnadslagen vunnit laga kraft; betugar Umeå l landskansliet som ovan.

På tjänstens vägnar:
Harjit Johansson

Östra Kyrkogatan

planerad garagebyggnad

Skala 1:400



KV. JYNSVINGEN

Koordinatförteckning

Nr	x	y	Mark.
1	80 357,78	-329,70	III
3	81 019,35	328,59	"
5	042,34	327,77	"
7	067,76	326,76	"
11	80 356,18	335,33	"
12	81 067,04	339,38	"
13	034,06	334,18	"
17	077,43	324,14	"
20	80 375,28	361,26	"
21	354,30	361,12	"
22	391,64	361,01	"
23	339,39	360,30	"
24	81 006,36	360,79	"
25	014,58	360,68	"
26	014,10	328,68	"
27	006,48	328,82	"
28	80 393,92	328,36	"
28	391,37	329,09	"
30	353,63	329,23	"
31	374,81	329,39	"
32	366,24	343,94	"
33	370,69	361,33	"
34	81 053,91	326,40	"
35	051,30	327,05	"
36	043,77	327,70	"
37	036,22	328,00	"
38	028,66	328,27	"
39	019,62	328,58	"
40	021,11	360,54	"
41	030,15	360,12	"
42	037,70	359,77	"
43	045,25	359,42	"
44	048,43	359,26	"
45	052,59	359,70	"
46	060,10	357,86	"
47	057,92	352,26	"
48	051,26	353,13	"
49	052,34	363,64	"
50	054,10	370,39	"
51	053,66	378,33	"
52	057,62	385,67	"
53	059,40	353,10	"
54	066,63	356,52	"
55	064,69	379,15	"
56	063,09	371,81	"
57	081,33	364,46	"
58	079,57	357,11	"
59	077,47	348,34	"
60	067,74	350,66	"
61	80 375,02	343,76	"

- Beteckningar**
- Kvarteregräns
 - Föreslagen tomtgräns
 - - - - - Gällande tomtgräns
 - Gräns mellan olika bestämmelseområden
 - 38 Föreslagen tomtbeteckning
 - ☒ Befintliga byggnader
 - BRII G Beteckningar enligt stadsplanbestämmelserna.
 - u

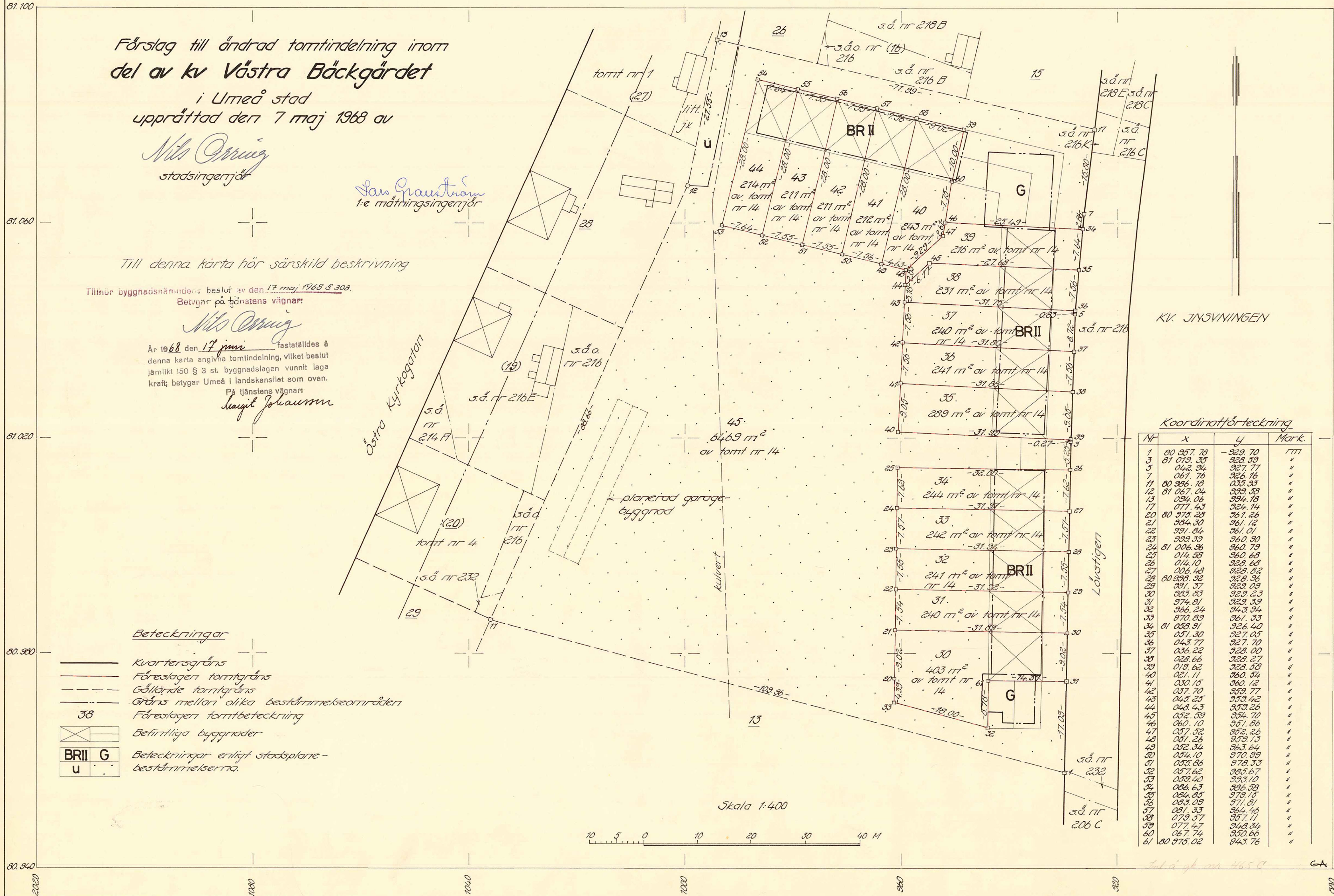

LÄNSSTYRELSEN

I

VÄSTERBOTTENS LÄN

Nr III G3 61 68

UMEÅ STADS BYGGNADSNÄMND	
26 JUN 1968	
Dnr	Litt

R E S O L U T I O N

Länsstyrelsen i Västerbottens län fastställer, med stöd av 33 § byggnadslagen, ett av byggnadsnämnden i Umeå stad den 17 maj 1968 antaget förslag till ändrad tomtindelning för del av kvarteret Västra Bäckgården i staden, vilket förslag åskådliggjorts å en av stadsingenjören Nils Orring den 7 maj 1968 upprättad karta med tillhörande beskrivning samma dag.

Enligt det sålunda fastställda förslaget indelas kvartersdelen i sexton tomter, betecknade nr 30 - 45.

Jämligt 150 § tredje stycket byggnadslagen må klagan över detta beslut icke föras.

Länsstyrelsen fastställer tillika de å kartan och i beskrivningen använda tomtbeteckningarna.

Umeå i landskansliet den 17 juni 1968.

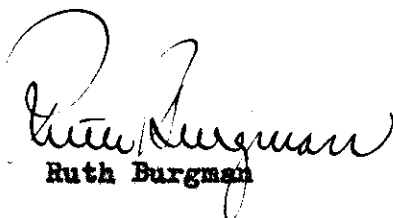
Ruth Burgman

På länsstyrelsens vägnar:

Margareta Östberg

Utan avgift byggnadsnämnden i Umeå stad

2480K-94/1968

Stadsbyggnadsnämnden

Di 83 61 68
1968 21 MAJ 1968
Landskapsarkitekt i Umeå

BESKRIVNING

till/ändrad för del
tomtindelning/av kvarteret V Ä S T R A B Ä C K G Ä R D E T

i Umeå stad.

Förutsättningar, motiv m. m.

Till grund för tomtindelningen ligger en den 9 juni 1954 av KB fastställd stadsplaneändring.

Tidigare tomtindelning avseende tomterna 1-10 fastställd av KB den 27/4 1945, tomterna 11-26 fastställd den 12/12 1954, tomterna 27-28 fastställd den 17/6 1965 och tomt 29 fastställd den 29/9 1965.

Tomterna är avsedda för bostadsändamål.

Närmare detaljer om hushöjd m.m. återfinnes i stadsplanebestämmelserna.

Nedanstående fastighet och dess ägare beröras av tomtindelningsförslaget.

Fastighet	Ägare, adress
tomt nr 14	Bostadsrättsföreningen Landstaten Lövstigen 20, Umeå.

Tillhör byggnadsnämndens besitt av den 17 maj 1968 § 308.
Betygar på tjänstens vägnar:

Nils Örnberg

22/5-68 Laika

Genom den föreslagna tomtindelningen indelas kvarteret i tomter, vilka beskrivas sålunda:

Tomt nr	Tomten angränsar			I tomten ingår		Tomtens areal m ²
	tomt, gata, plats e. d.	mellan gräns-punkterna	med längd m	fastighet, fastighetsdel eller tomtområde	areal m ²	
1	2	3	4	5	6	7
30	Tomt nr 31 i norr	21-30	31.89			
	Lövstigen i öster	30-31	9.02			
	Tomt nr 45 i söder	31-61	14.37			
	" " " i öster	61-32	8.78			
	" " " " söder	32-33	18.00			
	" " " " väster	33-20	4.39			
	" " " " "	20-21	9.02	del av tomt nr 14	403	403
31	Tomt nr 32 i norr	22-29	31.92			
	Lövstigen i öster	29-30	7.54			
	Tomt nr 30 i söder	30-21	31.89			
	" " 45 " väster	21-22	7.54	del av tomt nr 14	240	240
32	Tomt 33 i norr	23-28	31.94			
	Lövstigen i öster	28-29	7.55			
	Tomt nr 31 i söder	29-22	31.92			
	" " 45 " väster	22-23	7.55	del av tomt nr 14	241	241
33	Tomt nr 34 i norr	24-27	31.97			
	Lövstigen i öster	27-28	7.57			
	Tomt nr 32 i söder	28-23	31.94			
	" " 45 " väster	23-24	7.57	del av tomt nr 14	242	242
34	Tomt nr 45 i norr	25-26	32.00			
	Lövstigen i öster	26-27	7.62			
	Tomt 33 i söder	27-24	31.97			
	" 45 " väster	24-25	7.62	del av tomt nr 14	244	244

Tomt nr	Tomten angränsar			I tomten ingår		Tomtens areal m ²
	tomt, gata, plats e. d.	mellan gräns-punkterna	med längd m	fastighet, fastighetsdel eller tomtområde	areal m ²	
1	2	3	4	5	6	7
35	Tomt nr 36 i norr	41-38	31.88			
	Lövtigen i öster	38-39	9.05			
	Tomt nr 45 i söder	39-40	31.99			
	" " " " väster	40-41	9.05	del av tomt nr 14	289	289 ✓
36	Tomt 37 i norr	42-37	31.80			
	Lövtigen i öster	37-38	7.56			
	Tomt 35 i söder	38-41	31.88			
	" 45 " väster	41-42	7.56	del av tomt nr 14	241	241 ✓
37	Tomt nr 38 i norr	43-36	31.75			
	Lövtigen i öster	36-5	0.83			
	" " "	5-37	6.72			
	Tomt 36 i söder	37-42	31.80			
	" 45 " väster	42-43	7.56	del av tomt nr 14	240	240 ✓
38	Tomt 39 i norr	45-35	27.68			
	Lövtigen i öster	35-36	7.56			
	Tomt nr 37 i söder	36-43	31.75			
	" " 45 i väster	43-44	3.18			
	" " 39 " nordväst	44-45	6.17	del av tomt nr 14	231	231 ✓
39	Tomt nr 45 i norr	46-34	25.49			
	Lövtigen i öster	34-35	7.64			
	Tomt nr 38 i söder	35-45	27.68			
	" " " " sydväst	45-44	6.17			
	" " 45 " väster	44-48	2.83			
	" " 40 " sydväst	48-47	9.29			
	" " " " väster	47-46	2.61	del av tomt nr 14	216	216 ✓

Tomt nr	Tomten angränsar			I tomten ingår		Tomtens areal m ²
	tomt, gata, plats e. d.	mellan gräns-punkterna	med längd m	fastighet, fastighetsdel eller tomtområde	areal m ²	
1	2	3	4	5	6	7
40	Tomt nr 45 i norr	58-59	9.02			
"	" " " " öster	59-60	10.00			
"	" " " " "	60-46	7.75			
"	" " 39 " "	46-47	2.61			
"	" " " " sydost	47-48	9.29			
"	" " 45 " söder	48-49	4.63			
"	" " 41 " väster	49-58	28.00	del av tomt nr 14	243	243
41	Tomt nr 45 i norr	57-58	7.56			
"	" " 40 " öster	58-49	28.00			
"	" " 45 " söder	49-50	7.56			
"	" " 42 " väster	50-57	28.00	del av tomt nr 14	212	212
42	Tomt nr 45 i norr	56-57	7.55			
"	" " 41 " öster	57-50	28.00			
"	" " 45 " söder	50-51	7.55			
"	" " 43 " väster	51-56	28.00	del av tomt nr 14	211	211
43	Tomt nr 45 i norr	55-56	7.55			
"	" " 42 " öster	56-51	28.00			
"	" " 45 " söder	51-52	7.55			
"	" " 44 " väster	52.55	28.00	del av tomt nr 14	211	211
44	Tomt nr 45 i norr	54-55	7.64			
"	" " 43 " öster	55-52	28.00			
"	" " 45 " söder	52-53	7.64			
"	" " " " väster	53-54	28.00	del av tomt nr 14	214	214

Tomt nr	Tomten: angränsar			I tomten ingår		Tomtens areal m ²
	tomt, gata, plats e. d.	mellan gräns-punkterna	med längd m	fastighet, fastighetsdel eller tomtområde	areal m ²	
1	2	3	4	5	6	7
45	Tomt nr 26,16,15 i norr	13-17	71.99			
	Löfstigen i öster	17-7	15.80			
	" " "	7-34	2.86			
	Tomt nr 39 i söder	34-46	25.49			
	" " 40 " väster	46-60	7.75			
	" " " " "	60-59	10.00			
	" " " " söder	59-58	9.02			
	" " 41 " "	58-57	7.56			
	" " 42 " "	57-56	7.55			
	" " 43 " "	56-55	7.55			
	" " 44 " "	55-54	7.64			
	" " " " öster	54-53	28.00			
	" " " " norr	53-52	7.64			
	" " 43 " "	52-51	7.55			
	" " 42 " "	51-50	7.55			
	" " 41 " "	50-49	7.56			
	" " 40 " "	49-48	4.63			
	" " 39 " öster	48-44	2.83			
	" " 38 " "	44-43	3.18			
	" " 37 " "	43-42	7.56			
	" " 36 " "	42-41	7.56			
	" " 35 " "	41-40	9.05			
	" " " " "	40-39	31.99			
	Löfstigen i öster	39-3	0.27			
	" " "	3-26	5.25			
	Tomt nr 34 i söder	26-25	32.00			
	" " " " öster	25-24	7.62			
	" " 33 " "	24-23	7.57			
	" " 32 " "	23-22	7.55			

forts.

Tomt nr	Tomten angränsar			I tomten ingår		Tomtens areal m ²
	tomt, gata, plats e. d.	mellan gräns-punkterna	med längd m	fastighet, fastighetsdel eller tomtområde	areal m ²	
1	2	3	4	5	6	7
forts. 45	Tomt nr 31 i öster	22-21	7.54			
	" " 30 " "	21-20	9.02			
	" " " " "	20-33	4.39			
	" " " " söder	33-32	18.00			
	" " " " väster	32-61	8.78			
	" " " " norr	61-31	14.37			
	Lövstigen i öster	31-1	17.03			
	Tomt nr 13 i söder	1-11	109.96			
	" " 20,19,28 i väster	11-12	88.66			
	" " 28,27 i väster	12-13	27.55	del av tomt nr 14	6469	6469
<p>Umeå den 7 maj 1968</p> <p><i>M. Örnberg</i> Mättningsmar</p> <p>Förestående förslag till tomtindelning godkännes och medgives härmed, att byggnadsnämnden företager ärendet till avgörande utan förfarande, som sägs i 34 § byggnadsstadgan.</p> <p>Bostadsrättsföreningen Landsstaden Umeå</p> <p><i>W. Eckerström</i> ägare av tomt nr 14 i kv. Västra Bäckgården.</p> <p>Tillhör länsstyrelsens i Västerbottens än beslut den 17/6 1968. Umeå i lands- kansliet som ovan.</p> <p>På tjänstens vägnar: <i>Kaj-Gö Johansson</i></p>						

Registreringsbevis

(Reg. datum) 15.3.54

Föreningens firma

Bostadsrättsföreningen Landsstaten

Styrelsens säte/kommun	Föreningens postadress
Umeå stad	Lövtigen 12, Umeå

Ändamålet med föreningens verksamhet och verksamhetens art

Räkenskapsår

Dag för emottagande av ekonomisk plan

Firmatecknare

styrelsen såsom sådan eller två styrelseledamöter i förening

Styrelsens sammansättning

Ledamöter

Eckert, Gustaf Wilhelm, ✓ Umeå,
Nilsson, Nils August Leopold, ✓ "
Olofsson, Olof August, "
Sjölund, Jan Ingemar, "
Sääf, Åke Henry, "

Suppleanter

Eriksson, Bertil Umeå,
Leth, Axel Richard "

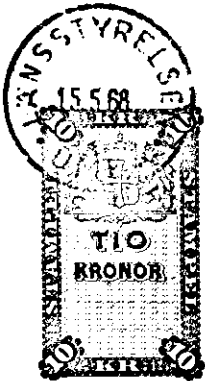

Att förestående förening ovan angiven dag blivit införd i härstädes fört föreningsregister samt att övriga i detta bevis lämnade uppgifter rörande föreningen överensstämma med till registret intill denna dag ingivna och registrerade anmälningar; betygas

Umeå i landskansliet den 15 maj 1968.

På tjänstens vägnar:

Exp. avgift kr. 10:—

G. Julin
G. Julin

Ingenjör Gustaf Vilhelm Eckert, Umeå

*Betygas i härstädes
l. u. landskansliet*

Länsstyrelsen i Västerbottens län.

Bostadsrättsföreningen Landsstaten anhåller härmed om förrättning enligt lagen om vissa gemensamhetsanläggningar för inrättande av gemensamhetsanläggning för 21 rad- och kedjehus i kvarteren Västra Bäckgården och Insyningen i Umeå stad.

Gemensamhetsanläggningen blir belägen på nuvarande tomt nr 14 i kvarteret Västra Bäckgården. Tomtindelning har begärts hos Byggnadsnämnden och väntas vara slutförd inom den närmaste tiden.

Förrättningen skall beröra underhåll och drift av värmecentral, tvättstuga, garage, cykelbod, förråds- och soprum, gång- och körvägar samt grönområde.

Umeå den 1 november 1967.

Bostadsrättsföreningen
Landsstaten

Umeå

W. Eckert

A. Olofsson

Avskrift av beskrivning och bestämmelser av förslag till ändring av stadsplanen för staden beträffande dels Erikslunds-området mellan Parkvägen och Kallkällevägen dels och del av kvarteret Nybruket i Umeå stad. (Se en av stadsarkitekten Seth Fridén år 1954 upprättad karta).

B E S K R I V N I N G.

För ändringsområdet gälla stadsplaner fastställda av Kungl. Maj:t den 27 november 1942 (huvuddelen av området norr om Sandeparken), av länsstyrelsen den 26 maj 1951 (kvarteren Verkstaden och upplaget) samt av länsstyrelsen den 14 aug. 1953 (Sandeparken och vissa angränsande kvarterdelar).

Det nu framlagda stadspläneförslaget har två huvudsyften: att rationalisera gatunätet och att genomföra en bebyggelse av radhus. Det sistnämnda innebär för Umeås vidkommande en nyhet. Vidare anges i förslaget ett område för handelsträdgårdsändamål, vilket dels innebär ett hänsynstagande till en framställning från den befintliga anläggningens ägare, dels utgör en förutsättning för gatunätets nya utformning.

Rationaliseringen av gatunätet berör hela ändringsområdet. Mellan Ö. Kyrkogatan och Skogsbrynet utföres endast en norr-södergående gata i stället för tidigare två, varvid dock tillkommer en kort 5 m. bred gatusträcka för att bereda lämpligt tillträde till en del av radhusen. Mellan kvarteret Upplaget och det öster därom belägna park.- resp. folkparksområdet slopas gatan Skogsbrynet, vilken här icke har någon funktion att fylla. Gränsen mellan bostadsområde och småindustriområde förskjutes söderut 40 m. på bekostnad av det sistnämnda; därigenom vinnes dels att resp. gator få renodlad bostads- eller småindustrikaraktär, dels 4 st. villatomter och 7 st. radhusomter, dels att Sandeparkens inom området belägna 40 m. breda del blir ett sammanhängande stråk, beläget i mittaxeln av Sandeparkens bredare xxxxx del.

Stadspläneförslaget åtföljes av nya stadsplanebestämmelser. Umeå den 29 januari 1954. Seth Fridén /Seth Fridén/ Stadsarkitekt.

Tillhör stadsfullmäktiges i Umeå beslut den 19 mars 1954, § 57; betygar i tjänsten: Sven Weman.

STADSPLANBESTÄMMELSER.

§ 1.

STADSPLANOMRÅDETS ANVÄNDNING.

- om. 1. Med B betecknat område får bebyggas endast för bostadsändamål. Byggnadsnämnden äger dock, där så prövas lämplig, medgiva att i del av byggnad inredas samlingslokal eller lokaler för handel och hantverk.
- om. 2. Med G betecknat område får bebyggas endast för garageändamål eller för lokaler gemensamma för flera radhus, såsom värmecentral, tvättstuga och förvaringsutrymmen.
- om. 3. Med Jm betecknat område får bebyggas endast för småindustriändamål av sådan beskaffenhet att närboende ej välles olägenheter med hänsyn till sundhet, brandsäkerhet och trevnad. Bostäder få anordnas endast i den utsträckning som erfordras för tillsyn och bevakning av anläggning inom området.
- om. 4. Med Im betecknat område får bebyggas endast med anläggning för drivmedelsförsäljning och allmän service åt motortrafiken. Bilreparationsverkstad får ej här anordnas.
- om. 5. Med Hn betecknat område får användas endast för handelsträdgårdsändamål. Bostäder får där anordnas endast i den utsträckning som erfordras för tillsyn och bevakning av anläggningen.

§ 2.

MARK SOM ICKE ÄLLEN I ENDAST MINDRE OMFATTNING FÅR BEBYGGAS.

- om. 1. Med punkteräckning betecknad mark får icke bebyggas.
- om. 2. Med korsprickning betecknad mark får bebyggas endast med uthus, garage och dylika mindre gårdsbyggnader.

§ 3.

SÄRSKILDA FÖRESKRIFTER ANGÅENDE OMRÅDE FÖR LEDNINGAR.

Å med u betecknad mark får icke vidtagas anordningar som hindra framtida eller underhåll av underjordiska allmänna ledningar.

§ 4.

BYGGNADSSÄTT.

- om. 1. Med F betecknat område får bebyggas endast med fristående hus.

Nom.2. Med R betecknad område får bebyggas endast med radhus, varmed i detta sammanhang menas sammanbyggda enfamiljshus.

§ 5.

DEL AV TOMT SOM FÅR BEBYGGAS OCH ANTAL BYGGNADER Å TOMT.

Nom.1. Av tomt som omfattar med F betecknat område får högst en femtedel bebyggas.

Nom.2. Av tomt, som omfattar med Jm betecknat område, får högst en tredjedel bebyggas. Därast med Jm betecknat område bebygges enbart med hus med ytterväggar och vertikala bärverk av brandsäkert material, må dock byggnadsnämnden, då så prövas lämplig, medgiva, att högst hälften av tomtens yta bebygges.

§ 6.

VÅNINGSAANTAL.

Nom.1. Med I eller II betecknat område får byggnad uppföras med högst en och två våningar.

Nom.2. Å med v betecknat område får utöver angivet våningsantal vind inredas. Å med IIv betecknat område får dock takkupor icke anordnas, såvida icke byggnadsnämnden av särskilda skäl prövar skäligt att medgiva undantag.

Nom.3. Å med III betecknat område får sådan bostadsbyggnad, som avses i § 1 nom.5, uppföras med högst två våningar.

§ 7.

BYGGNADSHÖJD.

Nom.1. Å med I, Iv eller IIv betecknat område får byggnad icke uppföras till större höjd än respektive 4,0; 5,2; 7,2 och 7,6 meter.

Nom.2. Å med Im betecknat område får byggnad icke uppföras till större höjd än 4,0 meter.

Nom.3. Å med III betecknat område får byggnad för trädgårdsdriften icke uppföras till större höjd än 4,0 meter och sådan bostadsbyggnad, som avses i § 1 nom.5, icke till större höjd än 7,2 meter.

Nom.4. Å med G betecknat område får byggnad icke uppföras till större höjd än 3,0 meter.

§ 8.

TAKLUTNING.

- 1.1. Yttertak å huvudbyggnad, som ej är belägen å område betecknat med Iv, får givas en lutning mot horisontalplanet av högst 30°.
- 1.2. Å med Iv betecknat område skall huvudbyggnads yttertak givas en lutning mot horisontalplanet av 45°.
- 1.3. Yttertak över uthus får givas en lutning mot horisontalplanet av högst 15°.

§ 9.

ÖVERENSÄTTNINGAR.

Vid ny byggnad skall å tomten befintlig byggnad, som ej överensstämmer med stadsplanen, borttagas eller ändras i erforderlig omfattning. Dock är byggnadsnämnden, när särskilda skäl föreligga, medgiva uppförande av byggnad, sårest befintlig byggnad prövas ej medföra olägenhet för kvarters ändamålsenliga och prydliga bebyggande. Umeå den 29 januari 1954.
Beth Fridén / Beth Fridén / Stadsarkitekt.

Tillhör länsstyrelsens i Västerbottens län beslut den 9/6 1954. Umeå i landskapsliet som ovan. På tjänstens vägnar: S. Öqvist / S. Öqvist/

Bestyrkes på tjänstens vägnar:

Margit Lindberg
Margit Lindberg

Bertil Andersson
Bertil Andersson

Ansökan inkom den 17/4 1967

Bilaga A.

A:nr: 94/1968.

D:nr: 115/1967

TILL

BYGGNADSNÄMNDEN I UMEÅ

Med överlämnande av nedanstående handling får undertecknad i egenskap av ägare till
Tavlan nr 14 i kv. V:a Säckgärdet
del av, avseende tavlan 14 i Umeå, härmed anhålla om tomtindelning inom kvarteret,
..... ~~mätning av ovan angivna tomt, avstyckning från ovan~~
~~angivna stadsäga~~ jämlikt kap. i lagen om fastighetsbildning i stad.

Lagfartsbevis av den

Köpebrev - kontrakt av den

Umeå den *17 april* 1967.

Prof. dr. Ingemar
Namn: *A. Carlson* *W. Eberh.*
ordf. *sekr.*
Titel:
Adress: *Lövstigen 20*
Telefon: *117972*

Kvitton:



UMEÅ STAD

nr 83 61 68
10 JUN 1968

Utdrag ur protokoll fört vid sammanträde
med drätselkammarens arbetsutskott
i Umeå den 13 maj 1968.

Närvarande: Samtliga ledamöter

Till justeringsmän för dagens protokoll utsågos ledamöterna

§ 480.

Stadsingenjörskontoret har för yttrande jämlikt 34 § byggnadsstadgan överlämnat förslag till ändrad tomtindelning för del av kvarteret Västra Bäckgärdet i Umeå stad, aktbilaga 1.

De föreslagna tomternas arealer är

tomt nr 30	403 kvm.
tomt nr 31	240 "
tomt nr 32	241 "
tomt nr 33	242 "
tomt nr 34	244 "
tomt nr 35	289 "
tomt nr 36	241 "
tomt nr 37	240 "
tomt nr 38	231 "
tomt nr 39	216 "
tomt nr 40	243 "
tomt nr 41	212 "
tomt nr 42	211 "
tomt nr 43	211 "
tomt nr 44	214 "
tomt nr 45	6.469 "

Arbetsutskottet har intet att erinra mot upprättat förslag till ändrad tomtindelning för del av kvarteret Västra Bäckgärdet, Umeå stad.

Justerat:

Vid protokollet:

Gunnar Aspegren

Anders Isaksson

Kungörelse angående protokollets justering anslagen å stadens anslags-tavla tiden 14/5 - 4/6 1968.

Rätt utdraget, intygas:

.....*Luitz Karlsson*.....
.....*Margareta Kinkel*.....