

Förslag till tomtindelning inom

# kv. Kylaren

i Umeå stad

Upprättat den 17 oktober 1947 av

*P. Gustaf*  
Stadsingenjör

Till denna karta hör särskild bestämmelse

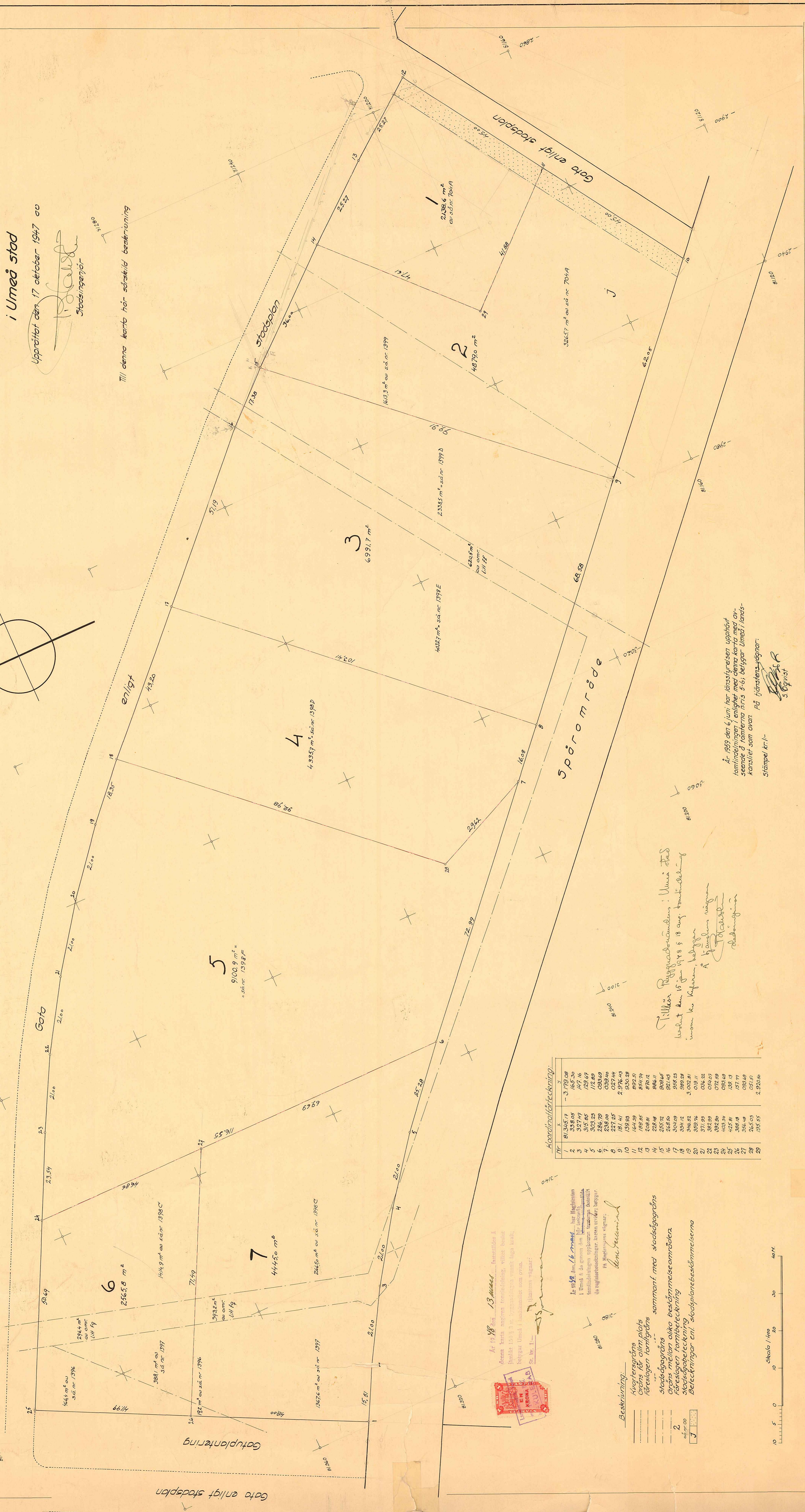
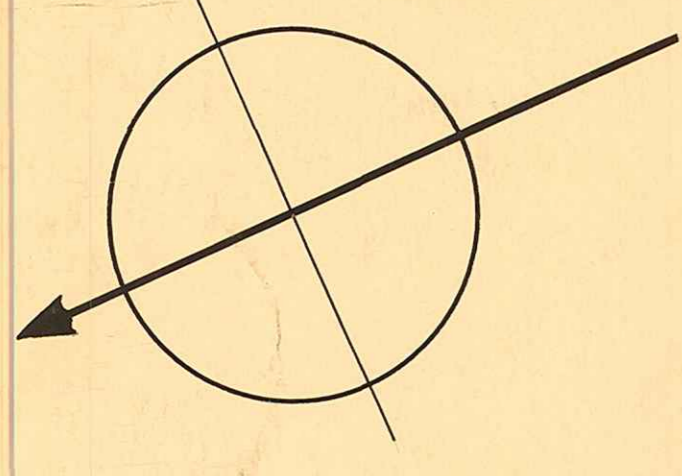

Arealräknelista för tomtindelning.

Nr	x	y
1	81,345,17	- 3,179,08
2	338,05	165,30
3	327,77	177,16
4	312,65	129,67
5	202,25	139,69
6	238,09	139,69
7	238,09	139,69
8	227,25	139,69
9	181,41	2,976,43
10	159,83	930,28
11	164,39	892,81
12	185,85	854,74
13	208,81	820,12
14	227,77	785,49
15	246,86	750,84
16	266,00	716,19
17	304,09	681,54
18	334,12	646,89
19	346,62	612,24
20	349,74	577,59
21	371,89	542,94
22	387,59	508,29
23	392,86	473,64
24	407,81	438,99
25	423,41	404,34
26	438,98	369,69
27	454,55	335,04
28	465,03	300,39
29	485,55	265,74

År 1948 den 13 Mars  
denna karta angrens tomtindelning, vilken består  
Enligt 150 § 3 av bygglagen samt lagra karta,  
bebyggelse i Umeå i landskapsstat som ovan.  
Se. Nr. 1-1  
Stadsingenjör

År 1948 den 13 Mars  
kv. Kylaren i Umeå har lagts in  
i Umeå & de angrensade tomtindelningarna  
tomtindelningarna enligt bygglagen 150 § 3  
och bygglagen samt lagra karta,  
bebyggelse i Umeå i landskapsstat som ovan.  
Stadsingenjör

Bestämmelse:  
Kvarteretsgränser  
Gräns för allmän plats  
Förensligen tomtindelning  
Stadsgränserna  
Gräns mellan olika bestämelseområden  
Stadsgränserna  
Stadsplanens bestämmelserna

Till kv. Kylaren i Umeå stad  
beslut den 15 jan 1948 § 18 av tomtindelning  
inom kv. Kylaren, bebyggelse  
i Umeå stad  
Stadsingenjör

År 1959 den 6 juni har landsstyrelsen upphävt  
tomtindelningen i enlighet med denna karta med av-  
seende på tomterna nr:ns 5-6; bebyggelse i lands-  
kapsstat som ovan.  
På tjänstens vägnar:  
Stämpel kr:1-  
Stadsingenjör

