

Förslag till tomtindelning för del av KV LADAN

i stadsdelen Backen i Umeå stad

Upprättat den 6 november 1968 av:

Mik Olsson
Stadsingenjör

Sven Rawdholm
1:e mätningingenjör

Till denna karta hör särskild beskrivning.

Av förslaget den 27 maj 1969 meddelades beslut om godkännande av tomtindelning i enlighet med denna karta; betygar Umeå i landskansliet såsom ovan.

På tjänstens vägnar:
Sven Rawdholm

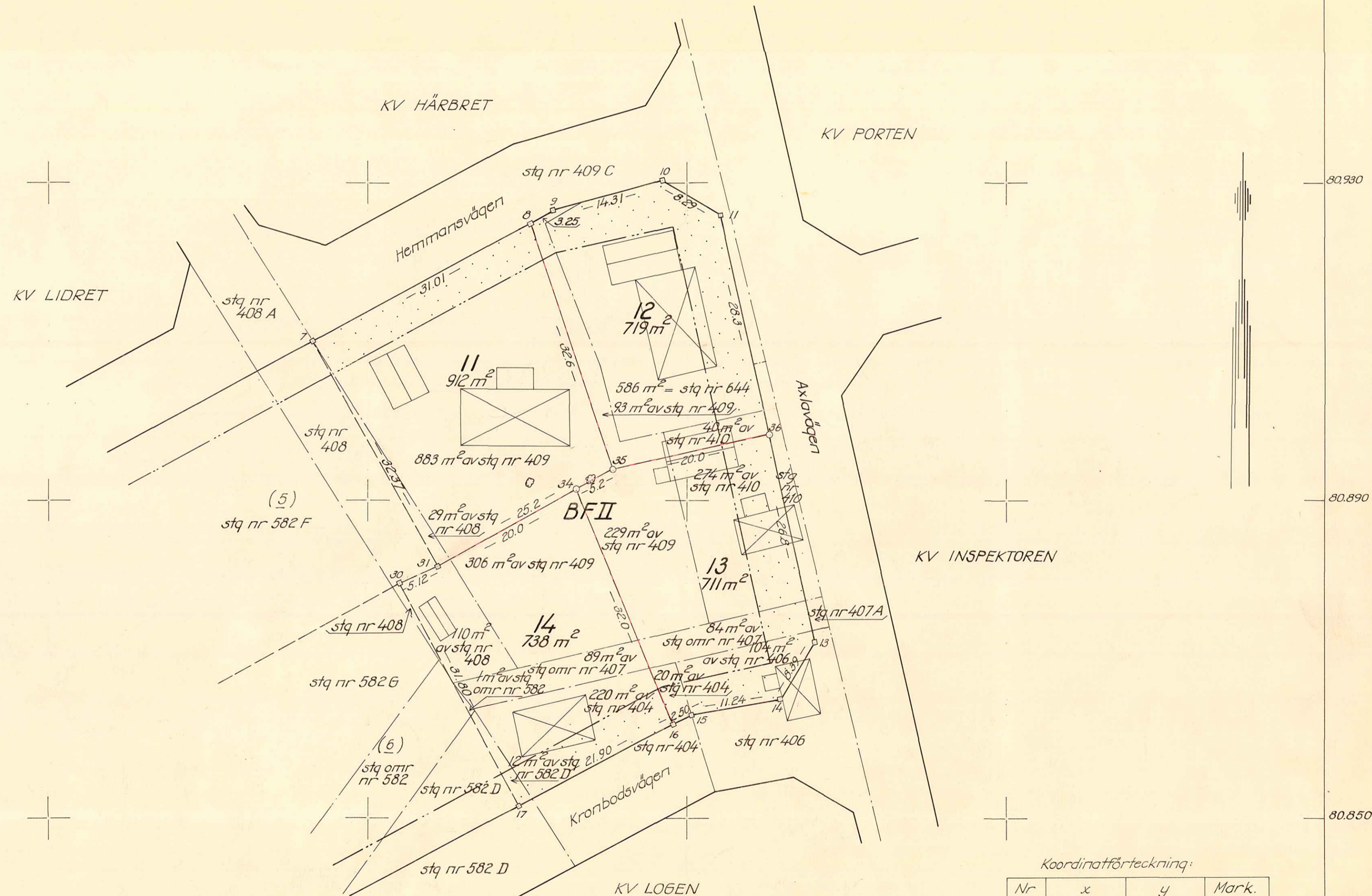

- Beteckningar:**
- Kvarteregränns
 - Gräns mellan olika bestämelseområden
 - - - - Tomtgräns
 - · - · - Föreslagen tomtgräns
 - Stadsåtgärdsgräns
 - stq nr 409
stq omr nr 582 Stadsåtgärdsbeteckningar
 - 12 Föreslagen tomtbeteckning
 - ☒ Befintliga byggnader
 - BF II Beteckningar enligt stadplanebestämmelserna

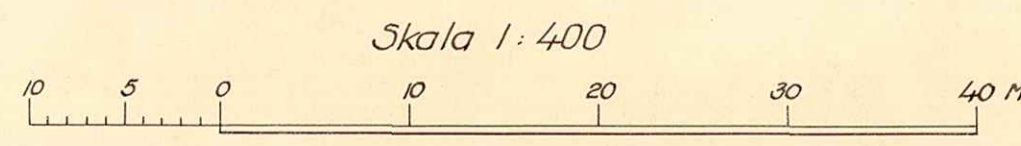

Tillhör byggnadsnämndens beslut av
den 20 dec 1968 s 284
Betygar på tjänstens vägnar

Koordinatförteckning:

Nr	x	y	Mark.
7	80.910.06	-6.306.90	
8	924.97	279.71	
9	926.53	276.86	
10	930.29	263.05	
11	926.00	255.96	
13	872.02	243.99	
14	864.90	248.42	
15	863.00	259.50	
16	861.82	261.70	
17	851.48	281.01	
30	879.52	296.02	
31	881.68	291.34	

LÄNSSTYRELSEN
Västerbottens län
Landskansliet

BESLUT
27.5.1969

G 32
IIIG3-44-69

Sökande

Byggnadsnämnden i Umeå stad
V Espl 2
902 48 UMEÅ

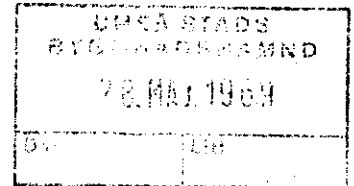

Fastställelse av förslag till tomtindelning för del av kvarteret Ladan inom stadsdelen Backen i Umeå stad

Förslaget har antagits av byggnadsnämnden i Umeå stad 20.12.1968.

Förslaget är åskådliggjort på karta, upprättad av stadsingenjör Nils Orring 6.11.1968, med därtill hörande beskrivning samma dag.

Länsstyrelsen i Västerbottens län fastställer förslaget med stöd av 33 § byggnadslagen.

Enligt det fastställda förslaget indelas ~~kvarteret~~ kvartersdelen i **fyra** tomt^{er}, betecknade nr 11 - 14.

Länsstyrelsen fastställer även de på kartan och i beskrivningen använda tomtbeteckningarna.

Besvär över detta beslut, i vad det avser fastställelse av tomtindelning, må anföras hos Konungen. Besvären skall vara inkomna till kommunikationsdepartementet inom tre veckor från denna dag.

Besvär må dock anföras endast av sakägare som i ärendet framställt yrkande, som helt eller delvis lämnats utan bifall.

På länsstyrelsens vägnar

Gunnar Nysäter
Gunnar Nysäter

Ruth Burgman
Ruth Burgman

Utan avgift

Avskrift
registerföraren 2 ex
länsarkitekten
förrättningsmannen
~~kommunstyrelsen~~/drätselkammaren
1 markägare (rek) + kopia av **länsark:s yttr. 17.4.1969.**
handlingarna

2480K-4/1969

Postadress
901 86 UMEÅ

Gatuadress
Kungsgatan 76 B

Telefon
090/12 20 00

Postgiro
35 194

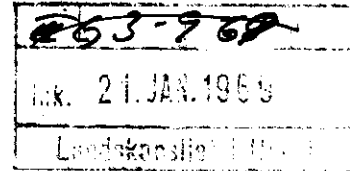

BESKRIVNING

till tomtindelning ^{för del} av kvarteret L A D A N

i stadsdelen Backen i Umeå stad.

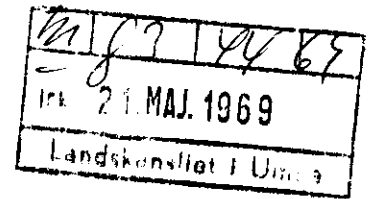

Förutsättningar, motiv m. m.

Till grund för tomtindelningen ligger en den 27 april 1956 av Kungl Maj:t fastställd stadsplan.

Tidigare tomtindelning, avseende tomterna nr 1-10 har fastställts av länsstyrelsen i Västerbottens län den 13 april 1965.

Kvarteret är avsett att bebyggas för bostadsändamål.

Närmare detaljer om hushöjd m.m. återfinnas i stadsplanebestämmelserna.

Nedanstående fastigheter och deras ägare beröras av tomtindelningsförslaget.

Fastighet	Ägare, adress
Stg 404 ✓	✓ Umeå stad Rådhuset, 90247 <u>Umeå</u>
" 406 ✓	✓ Signe Kristina Cederberg c/o Karl Cederberg Ön 90254 <u>Umeå</u>
" område 407 ✓	✓ Johan Arvid Lidgren, Axla, 90009 <u>Umeå</u>
" 408 ✓	Db eft. Helga Alexandra Pettersson: ✓ Karl Johan Emil Pettersson Hemmansv. 5, 90251 <u>Umeå</u> ✓ Karl Alexius Pettersson Stbh. c/o Sigrid Pettersson Hemmansv. 5, 90251 <u>Umeå</u>
" 410 ✓	✓ Rune Birger Hagström Axlav. 5, 90251 <u>Umeå</u>
" område 582 ✓	✓ Umeå landsförsamling, O. Carlsson, <u>Umeå</u>
" 582 D ✓	✓ Umeå stad Rådhuset, 90247 <u>Umeå</u>
" 409 ✓	✓ Bert Olov Lennart Sandgren Hemmansv. 3 90251 <u>Umeå</u>
" 644 ✓	✓ Bror Sören Hilbert Lundberg Axlavägen 7 90251 <u>Umeå</u>

Tillhör byggnadsnämndens beslut av
den... 20. dec. 1968... § 884.....

Betygar på tjänstens vägnar:

Nils Östberg

Genom den föreslagna tomtindelningen indelas kvarteret i tomter, vilka beskrivas sålunda:

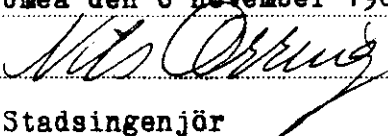
Tomt nr	Tomten angränsar			I tomten ingår		Tomtens areal m ²
	tomt, gata, plats e. d.	mellan gräns-punkterna	med längd m	fastighet, fastighetsdel eller tomtområde	areal m ²	
1	2	3	4	5	6	7
11	Hemmansvägen i nordväst	7-8	31.01	del av stg 409	883	
	tomt nr 12 i nordost	8-35	32.6	del av stg 408	29	
	tomt nr 13 i sydost	35-34	5.2			
	tomt nr 14 i sydost	34-31	20.0			
	tomt nr 5 i sydväst	31-7	32.37			912
12	Hemmansvägen i nordväst	8-9	3.25	stg nr 644	586	
	Hemmansvägen i norr	9-10	14.31	del av stg 409	93	
	korsningen Hemmansvägen-Axlavägen i nordost	10-11	8.29	del av stg 410	40	
	Axlavägen i nordost	11-36	28.3			
	tomt nr 13 i söder	36-35	20.0			
	tomt nr 11 i nordost	35-8	32.6			719
13	tomt nr 11 i nordväst	34-35	5.2	del av stg 410	274	
	tomt nr 12 i norr	35-36	20.0	del av stg 409	229	
	Axlavägen i nordost	36-13	26.8	del av stg omr 407	84	
	korsningen Axlavägen-Kronbodsvägen i sydost	13-14	8.39	del av stg 406	104	
	Kronbodsvägen i söder	14-15	11.24	del av stg 404	20	
	Kronbodsvägen i sydost	15-16	2.50			
	tomt nr 14 i sydväst	16-34	32.0			711
14	tomt nr 5 i nordväst	30-31	5.12	del av stg 409	306	
	tomt nr 11 i nordväst	31-34	20.0	del av stg 408	110	
	tomt nr 13 i nordost	34-16	32.0	del av stg omr 407	89	
	Kronbodsvägen i sydost	16-17	21.90	del av stg omr 582	1	
	tomt nr 6 i sydväst	17-30	31.80	del av stg nr 404	220	
				del av stg 582 D	12	738
	Umeå den 6 november 1968					
						
	Stadsingenjör					

Avskrift.

Förslag till stadsplan
för del av
Kyrkobordet och Västerhiske
inom Backens municipalsamhälle
i Västerbottens län.

Bestämmelser.

§ 1.

Stadsplaneområdets användning.

- Mom. 1. Med A betecknat område får användas endast för allmänt ändamål.
- Mom. 2. Med B betecknat område får användas endast för bostadsändamål.
- Mom. 3. Med BH betecknat område får användas endast för bostads, handels- och hantverksändamål.
- Mom. 4. Med G betecknat område får användas endast för garageändamål.

§ 2.

Mark som icke eller i endast mindre omfattning får bebyggas.

- Mom. 1. Med punktprickning betecknad mark får icke bebyggas.
- Mom. 2. Med korsprickning betecknad mark får bebyggas endast med uthus, garage och dylika mindre gårdsbyggnader.

§ 3.

Byggnadssätt.

- Mom. 1. Å med F betecknat område skola huvudbyggnader uppföras fristående.
- Mom. 2. Med R betecknat område får bebyggas endast med radhus.

§ 4.

Antal byggnader och byggnadsyta å tomt.

- Mom. 1. Å tomt, som omfattar med F betecknat område, får endast en huvudbyggnad jämte erforderliga gårdsbyggnader uppföras.
- Mom. 2. Å tomt, som omfattar med F betecknat område får huvudbyggnad icke upptaga större areal än 150 m^2 samt uthus eller andra gårdsbyggnader icke större sammanlagd areal än 50 m^2 .

- 2 -

§ 5.

Våningsantal.

- Mom. 1. Å med I eller II betecknat område får byggnad uppföras med respektive högst en och två våningar.
- Mom. 2. Å med v betecknat område får utöver angivet våningsantal vind inredas.

§ 6.

Byggnads höjd.

Å med I, I v eller II betecknat område får byggnad icke uppföras till större höjd än respektive 4,2; 4,8; och 7,2 meter.

§ 7.

Antal lägenheter.

Å med F betecknat område får huvudbyggnad icke inrymma flera än två bostadslägenheter. I gårdsbyggnad får bostad icke inredas.

Umeå den 23 december 1953.

Hj. B.

Hjalmar Bergman / Lennart Ringmar

Ansökan inkom den ^{4/12} 7/13 1968

Bilaga A.

A:nr: 4/1969

D:nr: 167/1968

TILL

BYGGNADSNÄMNDEN I UMEÅ

Med överlämnande av nedanstående handling får undertecknad i egenskap av ägare till Stadsäga 410
+ 0.0137 ha av stg. nr 409.

..... i Umeå, härmed anhålla om tomtindelning inom kvarteret
kv. Sudan

..... mätning av ovan angivna tomt, avstyckning från ovan
angivna stadsäga jämlikt kap. i lagen om fastighetsbildning i stad.

Lagfartsbevis av den 14-11 1962

Köpebrev - kontrakt av den 13/11 1962.

Umeå den

^{11/1}
28/2

1968.

Namn: P. Börger Hagström

Titel: Ekshärför

Adress: Adelvägen 5, Umeå 9.

Telefon: 31848.

Kvitton:



UMEÅ STAD

Utdrag ur protokoll fört vid sammanträde
med drätselkammarens arbetsutskott
i Umeå den 11 november 1968.

Närvarande: Samtliga ledamöter

Till justeringsmän för dagens protokoll utsågos ledamöterna

§ 1019.

Stadsingenjörskontoret har för yttrande jäm-
likt 34 § byggnadsstadgan översänt förslag till tomtindelning för del
av kvarteret Ladan i stadsdelen Backen av Umeå stad, aktbilaga 1.

Arbetsutskottet beslutar tillstyrka för-
slaget till tomtindelning av del av kvarteret Ladan.

Justerat:
Gunnar Aspegren

Vid protokollet:
Sten Lövgren

Kungörelse angående protokollets justering anslagen å stadens arslags-
tavla tiden 12/11 - 3/12 1968 .

Rätt utdraget, intygas:

.....
.....
.....

.....
.....
.....



BYGGNADSNÄMNDEN
UMEÅ

K U N G Ö R E L S E

Jämlikt 34 § Byggnadsstadgan meddelas härmed att förslag till tomtindelning för del av kvarteret L A D A N i stadsdelen Backen av Umeå stad har upprättats och finnes tillgängligt för granskning

under tiden 26 november-16 december 1968

å stadsingeniörskontorets avdelning på

8:e våningen i Thulehuset, Umeå.

Fru Granberg efterfrågas.

Kontoret hålles öppet månd.-fred. 8.00-12.00,
13.00-16.30. Lördagar stängt.

Anmärkningar mot tomtindelningsförslaget skall ställas till Byggnadsnämnden, Thulehuset, Umeå, och ingivas dit senast sistnämnda dag.

Efter denna sistnämnda dag kommer nämnden att företaga ärendet till avgörande.

Umeå den 22 november 1968.

BYGGNADSNÄMNDEN.

*ve.u.
Auden Granberg*



KVITTO

Inlämnade ass eller rek

Ifylles av avsändaren		utställning av tomtindelning kv. Ladan, B. under tiden 26 november-16 december 1968		Ifylles av postfunktionären			
Adressat och adresspostanstalt	Assbelopp ¹		Särskilda anteckningar (pf. x, flyg, mb m. m.) ²	Inlämnings- nr	Vikt (för sak) kg	Postavgift	
	kr	öre				kr	öre
1	Umeå stad Rådhuset, 90247 Umeå ✓		Rek. brev	25042		155	
2	Signe Kristina Cederberg ✓ c/o Karl Cederberg Ön 90254 Umeå		"	3			
3	Johan Arvid Lidgren ✓ Axla, 90009 Umeå		"	4			
4	Karl Johan Emil Pettersson ✓ Hemmansvägen 5, 90251 Umeå		"	5			
5	Karl Alexius Pettersson Stbh. ✓ c/o Sigrid Pettersson Hemmansvägen 5, 90251 Umeå		"	6			
6							
7	Rune Birger Hagström ✓ Axlavägen 5, 90251 Umeå		"	7			
8	Olof Nilsson Hemmansvägen 16, 90251 Umeå		"	8			
9	Bror Sören Hilbert Lundberg ✓ Axlavägen 7, 90251 Umeå		"	9			
10	Bert Olof Lennart Sandgren ✓ Hemmansvägen 3, 90251 Umeå		"	10			
11							
12							
13							
14							
15							
16							
17							
18							
19							
20							
21							
22							
23							
24							
25							

Vid reklamation skall inlämningskvittot företes.

Ersättning för ett inrikes rek, som förkommit eller skadats, kan i intet fall utgå med högre belopp än 50 kronor. I fråga om ersättning för försändelse till utlandet gäller särskilda föreskrifter.

Upplysningar om sätt och tid för framställning om ersättning meddelas av postanstalterna.

Antal ass

Antal rek

Sign.

Stämpel för inlämningsdag



¹ Om assbelopp ej angivits, är försändelsen rekommenderad.

² Pf = postförskott, X = expressutdelning, flyg = flygbefordran mot tillägsavgift, mb = mottagningsbevis. För postförskott anges även postförskottsbeloppet med siffror.

UMEÅ STADS BYGGNADSNÄMND	
16. DEC. 1968	
Dnr	Litt

Byggnadsnämnden i Umeå stad

Thulehuset

Umeå

Ang förslag till tomtindelning av kvarteret Ladan, Backen, Umeå stad.

Som ägare av fastigheten stadsäga 409, blivande tomt nr 11 vill jag anföra följande synpunkter på det upprättade förslaget till tomtindelning.

Vid den tomtindelning som gjordes 1965 framhöll jag att det hade varit önskvärdt att en tomt av de 6 yttersta (nr 14) hade utgått, detta hade även varit genomförbart och hade även fastighetsägarnas stöd då tomterna enligt förslaget blevo små. Det är fortfarande min uppfattning att denna lösning varit den bästa.

Det i år upprättade förslaget innerbär för mig att den östra tomtgränsen kommer att gå endast 2 meter från bostadshusets ena hörn, vilket kan vara till men vid en ev. ombyggnad.

Den södra tomtgränsens dragning medför dock de största olägenheterna då den södra sidan av tomten är den ur trevnadssynpunkt värdefullaste. Trots att tomten till ytan fortfarande blir relativt stor så gör husets placering på tomten att den förlorar mycket av sitt värde. Då huset är renoverat så att det inte kan bli aktuellt att riva det inom de närmaste 25 åren ser jag detta som en stor nackdel.

På södra sidan av huset finnes några björkar och buskar placerade i en rad vilket har en avskärmande verkan (se skiss) tomtindelningsförslaget skulle medföra att den ens björken som är betydande till storlek och omfång måste avverkas. Om gränsen kunde dragas så att denna björk kunde räddas vore det mycket värdefullt.

Jag kan dock acceptera tomtindelningsförslaget under följande förutsättningar:

- Obs!*
- att den östra tomtgränsens dragning ej kommer att medföra något hinder för en eventuell mindre ombyggnad.
 - att den södra gränsen justeras enl. med rätt markerat på tomtkarta.

Denna obetydliga revidering skulle icke medföra några olägenheter för grannfastigheterna och de berörda grannarna har ej heller något att invända mot detta.

Att en sådan gränsdragning är helt realistisk visar länstyrelsens förslag till tomtindelning, i sitt yttrande, av den 30 mars 1965 endast obetydligt avviker från den av mig föreslagna dragningen.

Umeå den 15/12 1968

Bert-Olov Sandgren

Hemmansvägen 3

Umeå 9

Ägare till fastigheten

stadsäga 409

Till Byggnadsnämnden.

Förslag till tomtindelning för återstående del av kv.

L A D A N i stadsdelen Backen av Umeå stad.

Efter ansökan av ägaren till stadsägan nr 410 m.m., Birger Hagström, hade stadsingeniör Nils Orring den 6 nov. 1968 upprättat ett förslag till tomtindelning för återstående del av kvarteret Ladan i stadsdelen Backen av Umeå stad. Förslaget upptar tomterna nr 11-14.

Kungl. Maj:t har den 27 april 1956 fastställt stadsplan för ifrågavarande område av Backen.

Drätselkammarens arbetsutskott har den 11 november 1968 tillstyrkt tomtindelningsförslaget.

Byggnadsnämnden beslöt den 21 november 1968 om utställning av tomtindelningen.

Utställningen verkställdes å stadsingeniörskontoret under tiden 26.11-16.12 1968.

Under utställningstiden inkom en besvärsskrivelse från ägaren av stadsägan 409, Bert-Olov Sandgren, se ver.1.

För ett ändamålsenligt utnyttjande av tomterna nr 12 och 13 bör gränsen dem emellan ha en vinkelrät sträckning från gatan. Om den av klaganden å skissen föreslagna gränssträckningen skulle komma ifråga för tomt nr 11 södra gräns, blir med hänsyn härtill gränsen mellan tomterna 12 och 13 nedflyttad nära nog tre meter. Detta skulle innebära att den minsta tomten, nr 13, blir 50-60 m² mindre.

Intet hinder torde heller föreligga för att de av klaganden omnämnda björkarna får stå kvar.

Stadsingeniören föreslår att byggnadsnämnden avstyrker besväret och antager tomtindelningsförslaget samt låter översända detsamma till KB för fastställelse.

Umeå i stadsingeniörskontoret
den 20 dec. 1968.

Nils Orring
Nils Orring
Stadsingeniör.

/G.G.

Avskriftens riktighet bestyrkes,
i tjänsten:

e.u. *Anders Paulsen*

Utdrag ur protokoll fört vid sammanträde med byggnadsnämnden i Umeå stad den 20 december 1968.

Närvarande: ledamöterna

Aage Nilsson, ordförande
Oliver Carlsson, vice ordförande
Walther Andersson §§ 871 - 879
Bengt Andersson
Georg Linghede
Bengt Persson §§ 871 - 900
Klas Tennberg §§ 871 - 901
Henrik Åkerberg §§ 871 - 912

suppleanterna

Holger Morén (röstberättigad)
Sven-Olov Dahlgren (röstberättigad §§ 913-957)
Gustav Jonsson (röstberättigad §§ 880 - 957)
Bengt Mannberg (röstberättigad §§ 901 - 957)
Lennart Strömberg §§ 871-912 (röstberättigad §§ 902 - 912)

Övriga deltagande:

Hans Åkerlind, stadsarkitekt
Nils Orring, stadsingenjör
Gunnar Färjare, stadsplanearkitekt
Anders Berg, t.f. vice stadsarkitekt
Nils Sandström, sekreterare
L.M. Eliasson, brandchef
B. Ahlqvist, distriktslantmätare

=====
§ 884.

Stadsingenjören Nils Orring företedde ett av honom den 6 november 1968 upprättat förslag till tomtindelning för återstående delar av kvarteret Ladan i stadsdelen Backen av Umeå stad, enligt vilket denna del av kvarteret indelats i tomterna nr 11 - 14.

Drätselkammarens a.u. har den 11 november 1968 godkänt förslaget.

Under utställningstiden 26 november - 16 december 1968 hade anmärkningskrivelser inkommit från:

Bert-Olov Sandgren, såsom ägare av Stg 409 enl.

Bil. 1.

Stadsingenjören hade i anledning av den inkomna anmärkningskrivelsen avgivit tjänsteutlåtande enl.

Bil. 2.

På förslag av stadsingenjören beslöt byggnadsnämnden avstyrka besvären och antaga förslaget i sitt nu befintliga skick och hos länsstyrelsen anhålla om dess fastställelse.

=====
Justerat:

Aage Nilsson
Georg Linghede

Rätt utdraget betygar:
I tjänsten

Vid protokollet:
Nils Sandström
/Nils Sandström/

N. Fallsson

K U N G Ö R E L S E

Jämlikt 34 § Byggnadsstadgan meddelas härmed att förslag till tomtindelning för del av kvarteret LADAN i stadsdelen Backen av Umeå stad.

har upprättats och finnes tillgängligt för granskning under tiden 28 april 1969 - 20 maj 1969.

å stadsingeniörskontorets avdelning på 8:e vån. i Thulehuset. Kontoret hålles öppet måndag-fredag kl. 8.00-12.00. 13.00-16.30; fru Granberg efterfrågas.

Anmärkningar mot tomtindelningsförslaget skall ställas till Byggnadsnämnden och ingivas dit senast sistnämnda dag.

Efter denna sistnämnda dag kommer nämnden att företaga ärendet till avgörande.

Umeå den 24 april 1969.

BYGGNADSNÄMNDEN.

e.u. *M. Granberg*



KVITTO

Inlämnade ass eller rek

Ifylles av avsändaren		utställning av tomtindelning för del av kv. Ladan i stadsdelen Backen av Umeå stad		Ifylles av postfunktionären		
Adressat och adresspostanstalt		Assbelopp ¹	Särskilda anteckningar (pf, x, flyg, mb m. m.) ²	Inlämningsnr	Vikt (för pak) kg	Postavgift
		kr	öre			kr öre
1	Umeå stad Rådhuset, 902 47 UMEÅ			Rek. brev	74588	
2	Signe Kristina Cederberg Ön 902 54 UMEÅ			" "	9	
3	Johan Arvid Lidgren Axla, 900 09 UMEÅ			" "	90	
4	Karl Johan Emil Pettersson Hemmansvägen 5, 902 51 UMEÅ			" "	1	
5	Karl Alexius Petterssons Stbh Sigrid Pettersson, Hemmansv.5 902 51 UMEÅ			" "	2	
6						
7	Rune Birger Hagström Axlavägen 5, 902 51 UMEÅ			" "	74598	
8	Bror Sören Hilbert Lundberg Axlavägen 7, 902 51 UMEÅ			" "	4	
9	Bert Olof Lennart Sandgren Hemmansvägen 3, 902 51 UMEÅ			" "	5	
10	Umeå landsförsamling, C/o Oliver Carlsson Västerhiske, UMEÅ			" "	6	
11						
12						
13						
14						
15						
16						
17						
18						
19						
20						
21						
22						
23						
24						
25						

Vid reklamation skall inlämningskvittot företes.

Ersättning för ett inrikes rek, som förkommit eller skadats, kan i intet fall utgå med högre belopp än 50 kronor. I fråga om ersättning för försändelse till utlandet gäller särskilda föreskrifter.

Upplýsingar om sätt och tid för framställning om ersättning meddelas av postanstalterna.

Antal ass
Antal rek
9 st.
Sign.

Stämpel för inlämningsdag



¹ Om assbelopp ej angivits, är försändelsen rekommenderad.
² Pf postförskott, X expressutdelning, flyg flygbefordran mot tilläggsavgift, mb mottagningsbevis.
För postförskott anges även postförskottsbeloppet med siffror.
Bl 2110.07 (Jan 65)



BYGGNADSNÄMNDEN
UMEÅ

Förslag till tomtindelning för del av kvarteret
L A D A N i stadsdelen Backen av Umeå stad.

Tomtindelningsförslaget, som omfattar tomterna nr 11-14 har varit utställt under tiden 26.11-16.12 1968.

Från KB inkom den anmärkningen att tomtindelningsförslaget varit utställt för kort tid.

Ny utställning verkställdes under tiden 28.4-20.5 1969. Under denna tid har icke inkommit något ytterligare klagomål mot tomtindelningsförslaget.

Umeå den 22 maj 1969.
På tjänstens vägnar:
e.u.

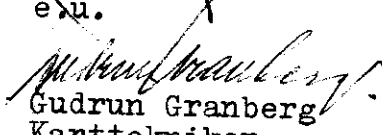
Gudrun Granberg
Karttekniker.