

# Förslag till tomtindelning för kv. Sliparen

i Umeå stad  
upprättad den 29 aug. 1967 av

*Nils Öring*  
Stadsingenjör

*Sven Granström*  
lic. mättningsing.

Till denna karta hör särskild beskrivning

Tillhör byggnadsnämndens beslut av den 19 okt. 1967 § 626.  
Betygar på tjänstens vägnar:

*Nils Öring*

År 1967 den 16 november fastställdes å denna karta angivna tomtindelning, vilket beslut jämlikt 150 § 3 st. byggnadslagen vunnit laga kraft; betygar Umeå i landskansliet som ovan.

På tjänstens vägnar:  
*Margit Johansson*

## Beteckningar:

- Kvartersgräns
- Stadsägogräns sammanfallande med föreslagen tomtgräns
- Stadsägogräns
- Gräns mellan olika bestämelseområden
- ..... Gräns för allmän plats
- stg. nr 1029 Stadsägobeteckning
- 10 Föreslagen tomtbeteckning
- ⊗ Bef. byggnader
- + + + Beteckningar enl. stadsplanebest.
- BFII

## Koordinatförteckning:

Nr	x	y	Mark.
1	76.873.19	216.71	rm
2	.873.45	278.20	"
3	.873.95	282.30	rör i stubbe
4	.870.21	284.94	rm
5	.771.07	307.81	"
6	.766.19	304.74	sp. i st.
7	.751.84	248.67	kors i järnst.
8	.754.81	243.31	rm
9	.865.13	211.12	"

Skala 1:400

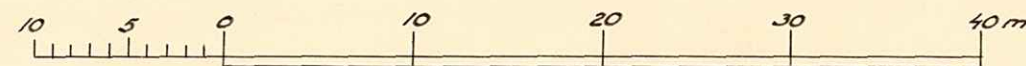

KV. BARKAREN

stg. nr 1015C Slipmästargränd

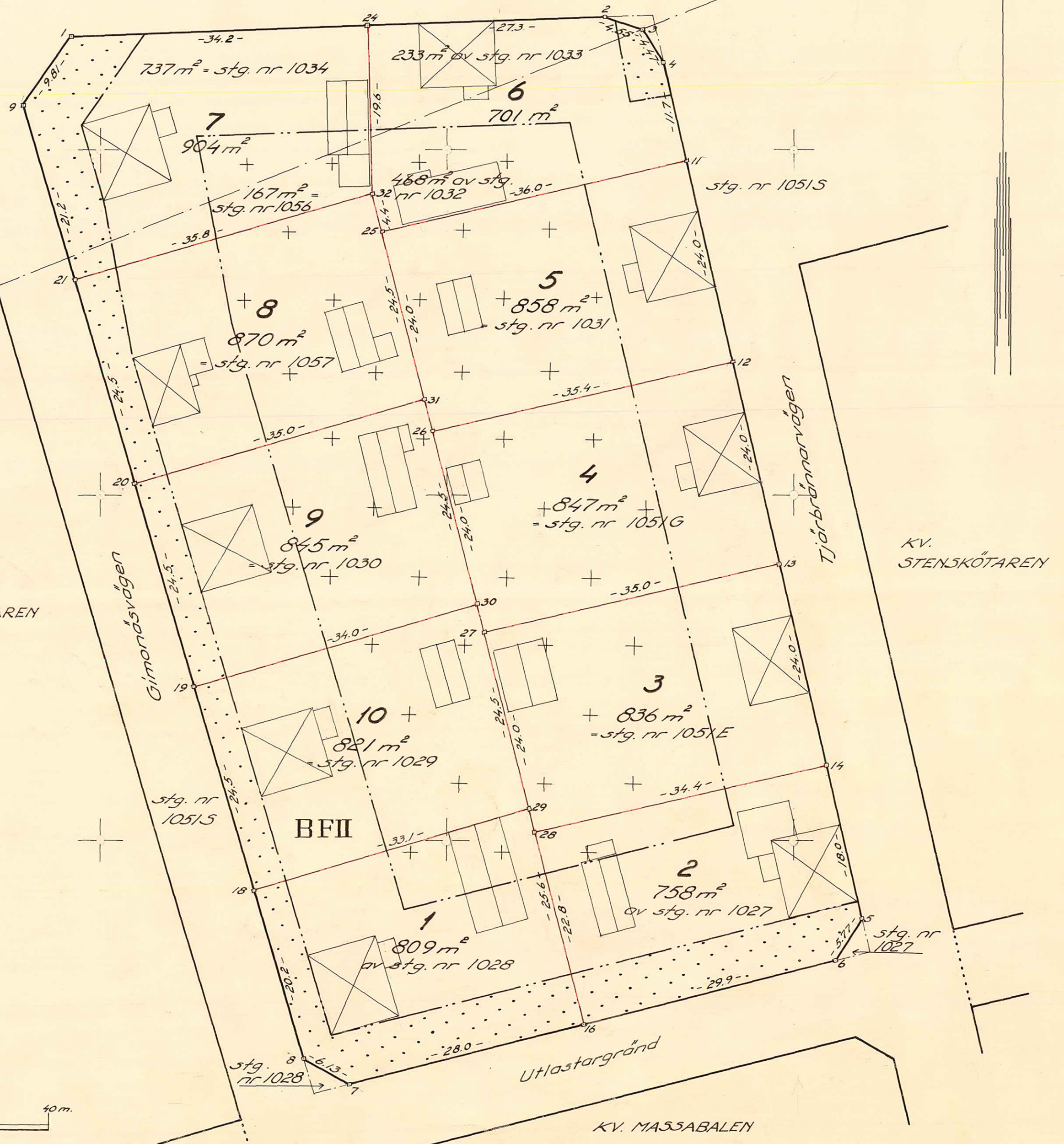

KV. STENSKÖTAREN

LÄNSSTYRELSEN

I

VÄSTERBOTTENS LÄN

Nr .....

III 03 132 67

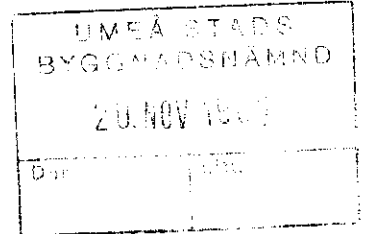

R E S O L U T I O N

Länstyrelsen i Västerbottens län fastställer, med stöd av 33 § byggnadslagen, ett av byggnadsnämnden i Umeå stad den 19 oktober 1967 antaget förslag till tomtindelning av kvarteret Sliparen i staden, vilket förslag åskådliggjorts å en av stadsingenjören Nils Orring den 29 augusti 1967 upprättad karta med tillhörande beskrivning samma dag.

Enligt det sålunda fastställda förslaget indelas kvarteret i tio tomtar, betecknade nr 1 - 10.

Jämlikt 150 § tredje stycket byggnadslagen må klagan över detta beslut icke föras.

Länstyrelsen fastställer tillika de å kartan och i beskrivning använda tomtbeteckningarna.

Umeå i landkansliet den 16 november 1967.

På länstyrelsens vägnar:

*Gunnar Nysäter*  
Gunnar Nysäter

*Ruth Burgman*  
Ruth Burgman

# BESKRIVNING

till tomtindelning av kvarteret S L I P A R E N i Umeå stad.

## Förutsättningar, motiv m. m.

Till grund för tomtindelningen ligger en den 20 augusti 1956 av Kungl. Maj:t fastställd stadsplan.

Kvarteret är avsett för bostadsändamål.

Närmare detaljer om hushöjd m.m. återfinnas i stadsplanebestämmelserna.

Nedanstående fastigheter och deras ägare beröras av tomtindelningsförslaget.

Fastighet	Ägare, adress
stg nr 1027 ✓	✓ Birger Johansson Utlastargränd 11, Umeå 2
stg nr 1028 ✓	✓ Johan Manfred Lindholm Gimonäsvägen 73, Umeå 2 ✓ o.h.h. Hilma Elisabet L.
stg nr 1029 ✓	✓ Karl Marklund Gimonäsvägen 71, Umeå 2
stg nr 1030 ✓	✓ Per Ragnar Marklund Gimonäsvägen 69, Umeå 2
stg nr 1031 ✓	✓ Per Algot Lundmark Tjärbrännarvägen 4, Umeå 2
stg nr 1032, 1033 ✓	✓ Birger Andreas Nilsson Slipmästargränd 14, Umeå 2
stg nr 1034, 1056 ✓	✓ Eskil Gruffman Slipmästargränd 12, Umeå 2
stg nr 1051 G ✓	✓ Enar Austin Nilsson Tjärbrännarvägen 6, Umeå 2
stg nr 1051 E ✓	✓ Daniel Henriksson Tjärbrännarvägen 8, Umeå 2
stg nr 1057 ✓	✓ Johan Konrad Holmgren o.h.h. Box 3269 Gimonäs- vägen 67, Umeå 2

Tillhör byggnadsnämndens beslut av den 19 okt. 1967 S 626.

Betygar på tjänstens vägnar:

*Nils Örnberg*

*8/11 67 Lasse Berg*

Genom den föreslagna tomtindelningen indelas kvarteret i tomter, vilka beskrivas sålunda:

Tomt nr	Tomten angränsar			I tomten ingår		Tomtens areal m <sup>2</sup>
	tomt, gata, plats e. d.	mellan gräns-punkterna	med längd m	fastighet, fastighetsdel eller tomtområde	areal m <sup>2</sup>	
1	2	3	4	5	6	7
1	tomt nr 10	18-29	33.1			
	tomterna n:ris 3 och 2	29-16	25.6			
	Utlastargränd	16-7	28.0			
	korsningen Utlastargränd - Gimonäsvägen	7-8	6.13			
	Gimonäsvägen	8-18	20.2	del av s.ä. 1028	809	809
2	tomt nr 3	28-14	34.4			
	Tjärbrännarvägen	14-5	18.0			
	korsningen Tjärbrännarvägen - Utlastargränd	5-6	5.77			
	utlastargränd	6-16	29.9			
	tomt nr 1	16-28	22.8	del av s.ä. 1027	758	758
3	tomt nr 4	27-13	35.0			
	Tjärbrännarvägen	13-14	24.0			
	tomt nr 2	14-28	34.4			
	tomterna n:ris 1 och 10	28-27	24.0	s.ä. 1051 E =	836	836
4	tomt nr 5	26-12	35.4			
	Tjärbrännarvägen	12-13	24.0			
	tomt nr 3	13-27	35.0			
	tomterna n:ris 10 och 9	27-26	24.0	s.ä. 1051 G =	847	847
5	tomt nr 6	25-11	36.0			
	Tjärbrännarvägen	11-12	24.0			
	tomt nr 4	12-26	35.4			
	tomterna n:ris 9 och 8	26-25	24.0	s.ä. 1031 =	858	858

Tomt nr	Tomten begränsar			I tomten ingår		Tomtens areal m <sup>2</sup>
	tomt, gata, plats e. d.	mellan gräns-punkterna	med längd m	fastighet, fastighetsdel eller tomtområde	areal m <sup>2</sup>	
1	2	3	4	5	6	7
6	Slipmästargränd	24-2	27.3			
	korsningen Slipmästargr. - Tjärbrännarvägen	2-3	4.55			
	" "	3-4	4.47			
	Tjärbrännarvägen	4-11	11.7			
	tomt nr 5	11-25	36.0			
	tomt nr 8	25-32	4.4	del av s.ä. 1033	233	✓
	tomt nr 7	32-24	19.6	del av s.ä. 1032	<u>468</u>	701
7	Slipmästargränd	1-24	34.2			
	tomt nr 6	24-32	19.6			
	tomt nr 8	32-21	35.8			
	Gimonäsvägen	21-9	21.2	s.ä. 1034 =	737	✓
	korsningen Gimonäsvägen - Slipmästargränd	9-1	9.81	s.ä. 1056 =	<u>167</u>	904
8	tomt nr 7	21-32	35.8			
	tomterna n:ris 6 och 5	32-31	24.5			
	tomt nr 9	31-20	35.0			✓
	Gimonäsvägen	20-21	24.5	s.ä. 1057 =	<u>870</u>	870
9	tomt nr 8	20-31	35.0			
	tomterna n:ris 5 och 4	31-30	24.5			
	tomt nr 10	30-19	34.0			✓
	Gimonäsvägen	19-20	24.5	s.ä. 1030 =	<u>845</u>	845
10	tomt nr 9	19-30	34.0			
	tomterna n:ris 4 och 3	30-29	24.5			
	tomt nr 1	29-18	33.1			✓
	Gimonäsvägen	18-19	24.5	s.ä. 1029 =	<u>821</u>	821

Tomt nr	Tomten angränsar			I tomten ingår		Tomtens areal m <sup>2</sup>
	tomt, gata, plats e. d.	mellan gränspunkterna	med längd m	fastighet, fastighetsdel eller tomtområde	areal m <sup>2</sup>	
1	2	3	4	5	6	7
	Umeå den 29 aug. 1967					
	<i>[Signature]</i>					
	mättningsman					
	Tillhör länsstyrelsens i Västerbottens län beslut den 16/11 1967. Umeå i landsmansliet som ovan.					
	På tjänstens vägnar:					
	<i>[Signature]</i>					

Förslag till stadsplan för Ålidbacken, Sofiehem och Gimonäs inom Umeå stad. / Se en av stadsarkitekten Seth Fridén år 1954 upprättad karta./

STADSPLANEBESTÄMMELSER.

§ 1.

STADSPLANEOMRÅDETS ANVÄNDNING.

Mom. 1 Byggnadskvarter.

- a) Med A betecknat område får användas endast för allmänt ändamål.
- b) Med B betecknat område får användas endast för bostadsändamål.
- c) Med BH betecknat område får användas endast för bostads- och handelsändamål.
- d) Med H betecknat område får användas endast för handelsändamål.
- e) Med J betecknat område får användas endast för industriändamål av sådan beskaffenhet att närboende ej vållas olägenheter med hänsyn till sundhet, brandsäkerhet och trevnad. Bostäder få dock anordnas i den utsträckning som erfordras för tillsyn och bevakning av anläggning inom området.
- f) Med G betecknat område får användas endast för garageändamål eller för lokaler gemensamma för flera radhus, såsom värmecentral, tvättstuga och förvaringsutrymmen.

Mom. 2 Specialområden.

- a) Med Th betecknat område får användas endast för hamntrafik och därmed samhörigt ändamål.
- b) Med Tj betecknat område får användas endast för järnvägstrafik och därmed samhörigt ändamål.
- c) Med Tm betecknat område får bebyggas endast med anläggning för drivmedelsförsäljning och allmän service åt motortrafiken. Bilreparationsverkstad får ej här anordnas.
- d) Med Ht betecknat område får användas endast för handelsträdgårdsändamål. Bostäder få där anordnas endast i den utsträckning som erfordras för tillsyn och bevakning av anläggningen.

- e) Med Ri betecknat område får användas endast för idrottsändamål och därmed samhörigt ändamål.
- f) Med Es betecknat område får användas endast för elektrisk transformatorstation och därmed samhörigt ändamål.
- g) Med Va betecknat område skall utgöra vattenområde som icke får utfyllas eller överbyggas.
- h) Med Vb betecknat område skall utgöra vattenområde som icke får utfyllas eller överbyggas i annan mån än som erfordras för industriella eller hamntekniska vattenbyggnader.

§ 2.

MARK SOM ICKE ELLER I ENDAST MINDRE OMFATTNING FÅR BEBYGGAS.

- Mom. 1 Med punktprickning betecknad mark får icke bebyggas.
- Mom. 2 Med korsprickning betecknad mark får bebyggas endast med uthus, garage och dylika mindre gårdsbyggnader.

§ 3.

SÄRSKILDA FÖRESKRIFTER ANGÅENDE OMRÅDEN FÖR LEDNINGAR OCH FÖR ALLMÄN TRAFIK.

- Mom. 1 Å med u betecknad mark får icke vidtagas anordningar som hindra framdragande eller underhåll av underjordiska allmänna ledningar.
- Mom. 2 Med El betecknad mark utgör säkerhetsområde för elektrisk högspänningsledning. Där får icke utföras trädplantering eller anordningar - exempelvis flaggstång - av sådan höjd att de kunna falla över kraftledningen.
- Mom. 3 Med z betecknad del av järnvägsområde skall hållas tillgänglig för allmän gatutrafik.

§ 4.

BYGGNADSSÄTT.

- Mom. 1 Å med S eller G betecknat område skall byggnad uppföras i gräns mot granntomt där sådan gräns förekommer inom området.
- Mom. 2 Med F betecknat område får bebyggas endast med fristående hus.
- Mom. 3 Med R betecknat område får bebyggas endast med radhus, varmed i detta sammanhang menas sammanbyggda enfamiljshus.

§ 5.

BYGGNADS LÄGE

Mom. 1 Å med F betecknat område får med bostadshus sammanbyggd garagebyggnad placeras 3 meter från gräns mot granntomt. Byggnadsnämnden må av särskilda skäl medgiva mindre avstånd, varvid dock grannen först skall höras i ärendet.

Mom. 2 Å med korsprickning betecknat område skall uthusbyggnad normalt anordnas som fristående byggnad. Dylik byggnad får placeras 3 meter från gräns mot granntomt. Byggnadsnämnden må av särskilda skäl medgiva mindre avstånd, varvid dock grannen först skall höras i ärendet. Uthusbyggnad får utformas för sammanbyggnad i tomtgräns endast under förutsättning att, enligt byggnadsnämndens bedömande, förutsättningar finnas för dylik sammanbyggnads genomförande inom överskådlig tid.

§ 6.

DEL AV TOMT SOM FÅR BEBYGGAS OCH ANTAL BYGGNADER Å TOMT.

Mom. 1 Av tomt som omfattar med F betecknat område får högst en femtedel bebyggas.

Mom. 2 Å tomt som omfattar med F betecknat område får endast en huvudbyggnad och - där stadsplanen så medger - ett uthus eller annan gårdsbyggnad uppföras.

§ 7.

VÅNINGSAKTAL.

Mom. 1 Å med I, II eller III betecknat område får byggnad uppföras med respektive högst en, två och tre våningar.

Mom. 2 Å med v betecknat område får utöver angivet våningsantal vind inredas.

Mom. 3 Där våningsantal ej finnes angivet, får byggnad uppföras med det antal våningar som bestämmelserna angående byggnads höjd möjliggöra. Dock får vindsinredning icke förekomma ~~ovan~~ ett plan beläget på den för byggnaden tillåtna största höjden.

§ 8.

BYGGNADS HÖJD.

Mom. 1 Å med I, Iv, II, IIv eller III betecknat område får byggnad icke uppföras till större höjd än respektive 4,0; 4,8; 7,2; 7,6 och 10,6 meter.

- Mom. 2 Å med J betecknat område får byggnad icke uppföras till större höjd än 13,2 meter.
- Mom. 3 Å med Tm, Ri eller Es betecknat område får byggnad icke uppföras till större höjd än 4,0 meter.
- Mom. 4 Å med Ht betecknat område får byggnad för trädgårdsdriften icke uppföras till större höjd än 4,0 meter och sådan bostadsbyggnad som avses i § 1 mom. 2, d), icke till större höjd än 7,2 meter.
- Mom. 5 Å med G betecknat område får byggnad icke uppföras till större höjd än 2,5 meter.

§ 9.

TAKLUTNING.

- Mom. 1 Yttertak å huvudbyggnad, som ej är belägen å område betecknat med Iv, får givas en lutning mot horisontalplanet av högst  $30^{\circ}$ .
- Mom. 2 Å med Iv betecknat område skall huvudbyggnads yttertak givas en lutning mot horisontalplanet av  $45^{\circ}$ .
- Mom. 3 Yttertak å uthus får givas en lutning mot horisontalplanet av högst  $15^{\circ}$ .

§ 10.

ANTAL LÄGENHETER.

Å med B och I eller Iv betecknat område får huvudbyggnad icke inrymma flera än en bostadslägenhet. I gårdsbyggnad får bostad icke inredas.

§ 11.

ANORDNANDE AV STÄNGSEL I VISST FALL.

I kvarters- eller annan områdesgräns som betecknats med streckad linje skall med hänsyn till trafiksäkerheten fastighet förses med stängsel, vari ej får anordnas öppning som medgiver utfart eller annan utgång mot gata eller allmän plats. Befrielse från här angiven skyldighet att anordna stängsel må dock medgivas beträffande fastighet från vilken med hänsyn till dess höjdläge eller andra omständigheter utfart ej kan väntas äga rum ävensom fastighet vars behov av utfart icke kan på annat sätt behörigen tillgodoses.

§ 12.

ÖVERGÅNGSBESTÄMMELSER.

Vid nybyggnad skall å tomten befintlig byggnad, som ej överensstämmer med stadsplanen, borttagas eller ändras i erforderlig omfattning. Dock äger byggnadsnämnden, när särskilda skäl föreligga, medgiva uppförande av nybyggnad, därest befintlig byggnad prövas ej medföra olägenhet för kvarterets ändamålsenliga och prydliga bebyggande.

Umeå den 14 oktober 1954.

Seth Fridén

Seth Fridén

stadsarkitekt.

Tillhör Kungl. Maj:ts beslut

den 20 augusti 1956.

(undantag se Kungl. Maj:ts beslut)

Stockholm i Kommunikationsdepartementet

Ex Officio:

Sven Åmark

Ink - 8. NOV. 1967  
Bilaga A.  
Lundek

Ansökan inkom den 30/6 1964

A:nr: 186/1967

D:nr: 75/1964

TILL  
BYGGNADSNÄMNDEN I UMEÅ

Med överlämnande av nedanstående handling ..... får undertecknad ~~inbegripa avseende~~ med anledning av avtal med markägare inom kvarteret Sliparen

..... i Umeå, härmed anhålla om tomtindelning inom kvarteret

~~avseende~~ jämlikt kap. i lagen om fastighetsbildning i stad.

Lagfartsbevis av den .....

Köpebrev - kontrakt av den .....

Umeå den 29 juni 1964

UMEÅ STADS FASTIGHETSKONTOR

Namn: Oarik Lewné

Titel: .....

Adress: .....

Telefon: .....

Kvitton:



UMEÅ STAD

11x - 8. NOV. 1967

Utdrag ur protokoll fört vid sammanträde  
med drätselkammarens arbetsutskott  
i Umeå den 18 september 1967.

Närvarande: Samtliga ledamöter

Till justeringsmän för dagens protokoll utsågos ledamöterna

-----  
§ 743.

Stadsingenjörskontoret har för yttrade jäm-  
likt 34 § byggnadsstadgan överlämnat förslag till tomtindelning för kvar-  
teret Sliparen i Umeå stad, aktbilaga 1.

De föreslagna tomternas arealer äro

tomt nr 1	809 kvm.
tomt nr 2	758 "
tomt nr 3	836 "
tomt nr 4	847 "
tomt nr 5	858 "
tomt nr 6	701 "
tomt nr 7	904 "
tomt nr 8	870 "
tomt nr 9	845 "
tomt nr 10	821 "

Arbetsutskottet har intet att erinra mot  
föreliggande förslag till tomtindelning för kvarteret Sliparen i Umeå  
stad.

-----  
Justerat:

Vid protokollet:

Gunnar Aspegren

Anders Isaksson

Kungörelse angående protokollets justering anslagen å stadens anslags-  
tavla tiden 19/9 - 10/10 1967 .

Rätt utdraget, intygas:

.....*Quita Karlsson*.....

.....*Pelle Franzén*.....

1967 - 8. NOV. 1967

Utdrag ur protokoll fört vid sammanträde med byggnadsnämnden i Umeå stad den 8 september 1967.

Närvarande: ledamöterna

Aage Nilsson, ordförande  
Oliver Carlsson, vice ordförande  
Walther Andersson  
Georg Linghede  
Bengt Persson

Övriga deltagande:

Hans Åkerlind, stadsarkitekt  
Nils Orring, stadsingenjör  
Bengt Engdahl, vice stadsark.  
Gunnar Jonsson, stadsplanarkitekt  
Anders Berg, arkitekt  
Ingemar Stråe, arkitekt  
Lennart Boström, l:e bygn.inspektör §§ 568-571.  
Nils Sandström, sekreterare  
Björn Ahlqvist, distriktslantmätare

=====  
§ 562.

Stadsingenjören Nils Orring företedde ett av honom den 29 aug. 1967 upprättat förslag till tomtindelning för kvarteret SLIPAREN i Umeå stad; tomterna 1 - 10.  
Tomtindelningsförslaget hade anmälts till drätselkammarens a.u. för godkännande.  
Byggnadsnämnden beslöt utställa förslaget om drätselkammarens a.u. godkänner detsamma.

=====  
Justerat: Vid protokollet:  
Aage Nilsson Nils Sandström  
Georg Linghede /Nils Sandström/

Rätt utdraget betygar:  
I tjänsten

*G. Wikström*



Stadsring.  
10X - 8 NOV. 1967

Kvitto på inlämnade ass eller rek

Hyllas av korrespondenten		ti. kv. Sliparen, Umeå stad			Ifylles av postfunktionären			
Adressat och adresspostanstalt	utställningstid: 22.9 - 17.10 1967	Assbelopp <sup>1</sup>		Särskilda anteckningar (pf, x, flyg, mb m. m.) <sup>2</sup>	Inlämnings- nr	Vikt (för pak) kg	Postavgift	
		kr	öre				kr	öre
1 Birger Johansson, Utlastargr. 11, Umeå 2					35539			
2 Johan Manfred Lindholm o.h.h. Hilma					- 40			
3 Elisabet Lindholm, Gimonäsv. 73, Umeå 2					- 1			
4 Karl Marklund, Gimonäsv. 71, Umeå 2					- 2			
5 Per Ragnar Marklund, Gimonäsv. 69, Umeå 2					- 3			
6 Per Algot Lundmark, Tjärbrännarvägen 4, Umeå 2					- 4			
8 Birger Andreas Nilsson, Slipmästargr. 14, Umeå 2					- 5			
10 Eskil Gruffman, Slipmästargr. 12, Umeå 2					- 6			
11 Enar Austin Nilsson, Tjärbrännarv. 6, Umeå 2					- 7			
13 Daniel Henriksson, Tjärbrännarv. 8, Umeå 2					- 8			
15 Johan Konrad Holmgren o.h.h. Box 3269, Gimonäsvägen 67, Umeå 2								

Förvara detta inlämningskvitto till dess visshet vunnits, att försändelserna kommit vederbörande adressater tillhanda. Vid reklamation skall inlämningskvittot förtes. Ersättning för ett inrikes rek, som förkommit eller skadats, kan i intet fall utgå med högre belopp än 50 kronor. I fråga om ersättning för försändelse till utlandet gälla särskilda föreskrifter. Upplysning om sätt och tid för framställning om ersättning meddelas av postanstalterna.

Antal ass  
Antal rek  
10 rek.  
Sign. *[Signature]*

Stämpel för inlämningsdag  
Umeå  
21.9.67

<sup>1</sup> Om assbelopp ej angivits, är försändelsen rekommenderad.  
<sup>2</sup> Pf = postförskott, x = expressutdelning, flyg = flygbefordran mot tillägsavgift, mb = mottagningsbevis.  
För postförskott anges även postförskottsbeloppet med siffror.  
Bl 302 (Juni 58)

1967 - 8. NOV. 1967

K U N G Ö R E L S E

Jämlikt 34 § Byggnadsstadgan meddelas härmed att förslag till tomtindelning av kvarteret Sliparen inom Umeå stad

har upprättats och finnes tillgängligt för granskning under tiden 22 september t.o.m. den 17 oktober 1967

å stadsingeniörskontorets avdelning på 8:e vån. i Thulehuset. Kontoret hålles öppet måndag-fredag kl. 8.00-12.00, 13.00-16.30; fru Granberg efterfrågas.

Anmärkningar mot tomtindelningsförslaget skall ställas till Byggnadsnämnden och ingivas dit senast sistnämnda dag.

Efter denna sistnämnda dag kommer nämnden att företaga ärendet till avgörande.

Umeå den 20 september 1967

BYGGNADSNÄMNDEN.

Beviljades i Grunden:  
e.u. *Anders Granberg*

Utdrag ur protokoll fört vid sammanträde  
med byggnadsnämnden i Umeå stad den 19  
oktober 1967.

Närvarande: ledamöterna

Aage Nilsson, ordförande  
Oliver Carlsson, vice ordförande  
Walther Andersson  
Georg Lingshede  
Bengt Persson  
Birger Persson  
Ove Sandström  
Gustav Jonsson  
Bertil Lind

suppleanterna

Ej beslutande: suppleanten

Övriga deltagande:

Bengt Andersson  
Hans Åkerlind, stadsarkitekt  
Nils Orring, stadsingenjör  
Bengt Engdahl, vice stadsarkitekt  
Gunnar Jonsson, stadsplanearkitekt  
Björn Ahlkvist, distriktslantmätare  
Lennart Boström, 1:e byggnadsinsp. §§  
634-712  
L M Eliasson, brandch. §§ 641-712  
Nils Sandström, sekreterare  
samt vid behandlingen av § 619  
Adam de Bekassy, arkitekt Orrje & Co  
I Hampusson, ingenjör, Orrje & Co  
Anders Berg, arkitekt  
Ingemar Stråe, arkitekt  
Elon Jonsson, ingenjör  
Lars Simonsson, ingenjör

§ 626.

Stadsingenjören Nils Orring företedde ett av honom den 29 augusti 1967 upprättat förslag till tomtindelning för hela kvarteret Sliparen i Umeå stad upptagande tomterna nr 1 - 10.  
Drätselkammarens a.u. har den 18 september 1967 godkänt förslaget.  
Under utställningstiden 22 september - 17 oktober 1967 har icke inkommit några anmärkningskrivelser.  
Byggnadsnämnden beslöt antaga förslaget och hos länsstyrelsen anhålla om dess fastställelse.

Justerat:

Aage Nilsson  
Bengt Persson

Vid protokollet:  
Nils Sandström  
/Nils Sandström /

Rätt utdraget betygar: