

Förslag till tomtindelning inom kv. Motormannen

i Teg, Umeå stad
upprättad den 8 juni 1965 av

Mils Östberg
Stadsingenjör
Sven Gustavsson
Mätningssingenjör

Till denna karta hör särskild beskrivning.

Skala 1:400
10 5 0 20 30 40 meter

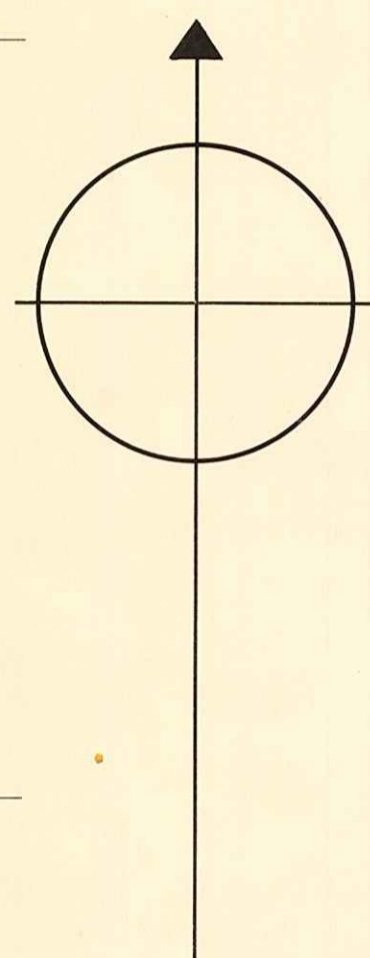

Tillhör byggnadsnämndens beslut av den 20 aug 1965, § 604

Betygar på tjänstens vägnar:
Mils Östberg

År 1965 den 20 augusti fastställdes i denna karta angivna tomtindelning, vilket beslut jämlikt 150 § 3 st. byggnadslagen vunnit laga kraft. Betygar Umeå i landskansliet som ovan.

På tjänstens vägnar:
Stadsingenjör

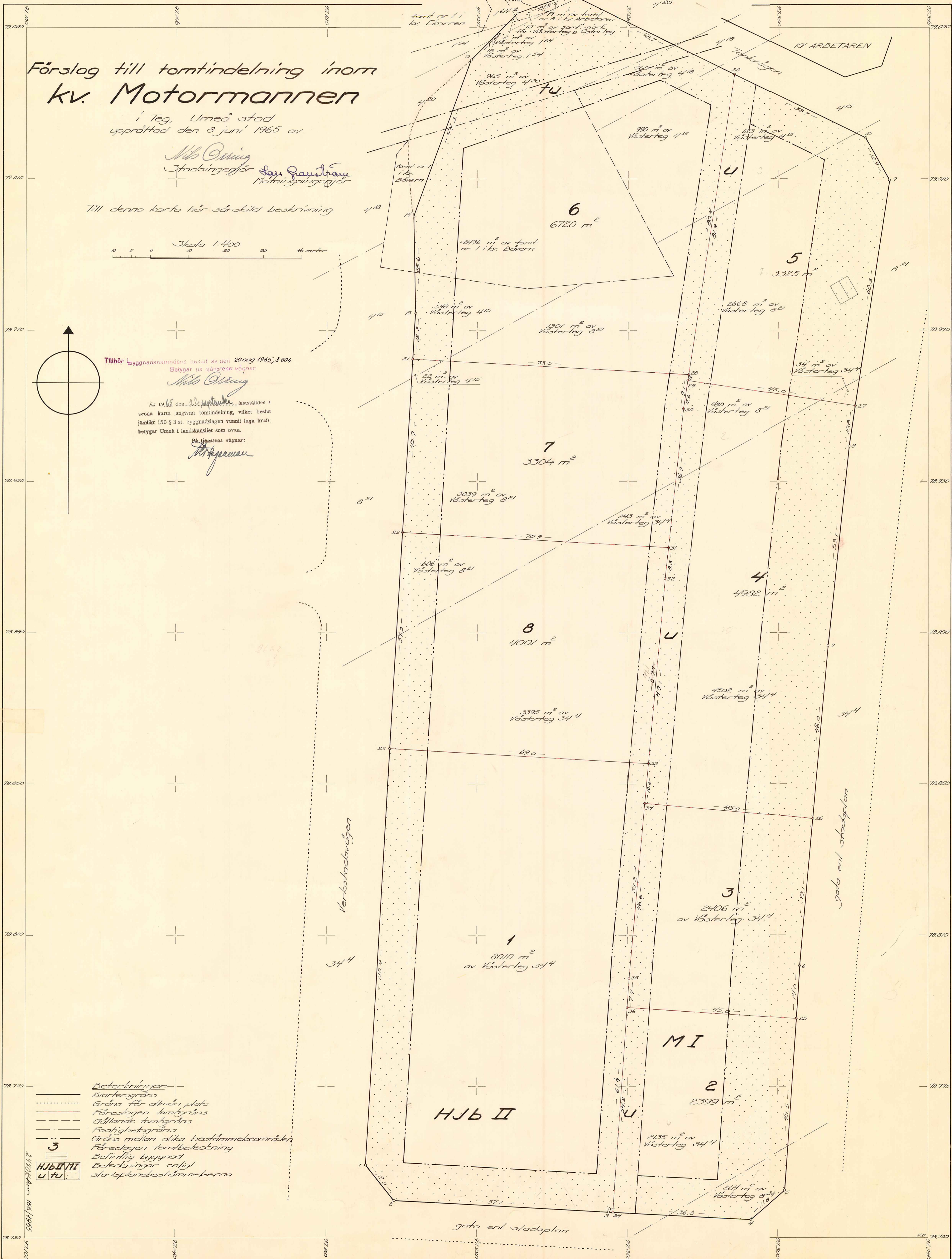

- Beteckningar**
- Kvarteregräns
 - Gräns för allmän plats
 - Förslagen tomtgräns
 - Gällande tomtgräns
 - Fasthetsgräns
 - Gräns mellan olika bestämelseområden
 - Förslagen tomtbeteckning
 - ☐ Befintlig byggnad
 - ☐ Beteckningar enligt stadsplanebestämmelserna

LÄNSSTYRELSEN

I

VÄSTERBOTTENS LÄN

Nr III G3 121 65

UMEÅ STADS BYGGNADSNÄMND	
23 SEP 1965	
Dir	Litt
1322/65	

R E S O L U T I O N

Länsstyrelsen i Västerbottens län fastställer, med stöd av 33 § byggnadslagen, ett av byggnadsnämnden i Umeå den 20 augusti 1965 antaget förslag till tomtindelning inom kvarteret Motormannen, Te i Umeå, vilket förslag åskådliggjorts å en av stadsingenjören Nils Orring år 1965 upprättad karta med tillhörande beskrivning den 28 juli 1965.

Enligt det sålunda fastställda förslaget indelas kvarteret i 8 tomter, betecknade nr 1, 2, 3, 4, 5, 6, 7 och 8.

Jämlikt 150 § tredje stycket byggnadslagen må klagan över detta beslut icke föras.

Länsstyrelsen fastställer tillika de å kartan och i beskrivningen använda tomtbeteckningarna.

Umeå i landskansliet den 22 september 1965.

MB

På länsstyrelsens vägnar:

I Oldenburg

Olov Marell

Utan avgift

Byggnadsnämnden i Umeå stad

2480K-166/1965

Ink. 9 SEP 1965
Landskansliet i Umeå

BESKRIVNING

till tomtindelning av kvarteret M O T O R M A N N E N

inom Teg, Umeå stad.

Förutsättningar, motiv m. m.

Till grund för tomtindelningen ligger en stadsplan fastställd av Kungl. Maj:t den 15 mars 1963, och 20 mars 1964.

Viss del av kvarteret har tidigare ingått i fastställda tomtindelningar av kvarteren Bävern och Arbetaren, fastställda den 29 mars 1950 resp. 4 april 1946.

Västra delen av kvarteret är avsett att bebyggas för handels-, kontors-, motell-, småindustri- och bostadsändamål, och den östra delen är avsedd för bensinstation. Närmare detaljer om hushöjd m. m. återfinnas i stadsplanebestämmelserna.

Nedanstående fastigheter och deras ägare beröras av tomtindelningsförslaget.

Fastighet:	Ägare	Adress
tomt nr 8 kv. Arbetaren ✓ Västerteg 418 ✓	✓ Folke David Nordh,	Riksvägen 24, <u>Umeå 5</u>
tomt nr 1 kv. Bävern ✓ Västerteg 415 ✓	✓ Erik Sigfrid Jonsson och Helge Jonsson,	Riksv. 21, <u>Umeå 5</u>
Västerteg 821 ✓	✓ Bröderna Nilssons skofabrik,	Storgatan 41, <u>Umeå</u>
	✓ Bertil August Jonsson,	Länsmansvägen 11, <u>Umeå</u>
	✓ " " " " " "	" " " " " "
	✓ Jonas Jonssons sterbhus	
Västerteg 831 ✓	✓ c/o Oskar Nilsson,	Gamliavägen 6, <u>Umeå</u> .
Västerteg 164 ✓	✓ Jonas Viktor Jonsson,	Box 1153, <u>Umeå 5</u>
Västerteg 154 ✓	✓ Umeå stad,	<u>Umeå</u>
Västerteg 420 ✓	" " "	" " "
Västerteg 344 ✓	" " "	" " "
samf. mark till Östertegs och Västertegs byar	✓ Byålderman Folke Gabrielsson,	Tjärhovsg. 11, <u>Umeå 5</u>

Enligt byggnadsnämndens beslut av den 20 aug. 1965, § 604;
Betygat på tjänstens vägnar:

Nils Olsson

9/9-65 Lark

Genom den föreslagna tomtindelningen indelas kvarteret i tomtar, vilka beskrivas sålunda:

Tomt nr	Tomten angränsar			I tomten ingår		Tomtens areal m ²
	tomt, gata, plats e. d.	mellan gräns-punkterna	med längd m	fastighet, fastighetsdel eller tomtområde	areal m ²	
1	2	3	4	5	6	7
1	tomt nr 8 i norr	23-33	69,0	del/ av Västerteg 34 ⁴	8010	
	" " 4 i öster	33-34	10,6			
	" " 3 " "	34-35	46,6			
	" " " " "	35-36	7,7			
	" " 2 " "	36-24	54,2			
	gata i söder	24- 3	1,2			
	" " "	3- 2	57,1			
	gatuhörn i sydväst	2- 1	12,0			
	Verkstadvägen i väster	1-23	110,4			8010 ✓
2	tomt nr 3 i norr	36-25	45,0	del av Västerteg		
	gata i öster	25- 5	45,5	34 ⁴	2135	
	gatuhörn i sydost	5- 4	11,8	del av Västerteg		
	gata i söder	4-24	36,8	8 ³¹	264	
	tomt nr 1 i väster	24-36	54,2			2399 ✓
3	tomt nr 4 i norr	34-26	45,0	del av Västerteg		
	gata i öster	26- 6	39,1	34 ⁴	2406	
	" " "	6-25	14,0			
	tomt nr 2 i söder	25-36	45,0			
	tomt nr 1 i väster	36-35	7,7			
	" " " " "	35-34	46,6			2406 ✓
4	tomt nr 5 i norr	29-27	45,0	del av Västerteg		
	gata i öster	27- 8	10,8	8 ²¹	480	
	" " "	8- 7	53,1	del av Västerteg		
	" " "	7-26	46,0			
	tomt nr 3 i söder	26-34	45,0	34 ⁴	4502	
	" " 1 " väster	34-33	10,6			
	" " 8 " "	33-32	59,7			
	" " " " "	32-31	8,3			
	" " 7 " "	31-30	36,9			
	" " " " "	30-29	7,6			4982 ✓

Tomt nr	Tomten angränsar			I tomten ingår		Tomtens areal m ²
	tomt, gata, plats e. d.	mellan gräns-punkterna	med längd m	fastighet, fastighetsdel eller tomtområde	areal m ²	
1	2	3	4	5	6	7
5	Tankvägen i nordost	20-10	38,7 ✓	del av Västerteg		
	gatuhörn i "	10-9	12,9 ✓	4 ¹⁵	623 ✓	
	gata i öster	9-27	60,3 ✓	del av Västerteg		
	tomt nr 4 i söder	27-29	45,0 ✓	8 ²¹	2668 ✓	
	" " 7 " väster	29-28	1,5 ✓	del av Västerteg		
" " 6 " "	28-20	80,4 ✓	34 ⁴	34 ✓	3325 ✓	
6	Tankvägen i nordost	11-20	48,7 ✓	del av tomt nr 8		
	tomt nr 5 i öster	20-28	80,4 ✓	kv. Arbetaren	19	
	tomt nr 7 i söder	28-21	73,5 ✓	del av samf. mark för Västertegs och Östertegs byar	13 ✓	
	<i>Verkstadsvägen</i> gata i väster	21-15	12,2 ✓	del av V-teg 4 ²⁰	965 ✓	
	" " "	15-14	25,6 ✓	del av Västerteg		
	park	14-13	44,3 ✓	1 ⁶⁴	2 ✓	
	gata i nordväst	13-12	17,5 ✓	del av V-teg 1 ⁵⁴	18 ✓	
	gatuhörn i nordväst	12-11	14,8 ✓	del av V-teg 4 ¹⁸ del ^{ar} av V-teg 4 ¹⁵ del av tomt nr 1. kv. Bävern	1538 ✓ 2496 ✓	
			del av V-teg 8 ²¹	1301 ✓	6720 ✓	
7	tomt nr 6 i norr	21-28	73,5 ✓	del av V-teg 4 ¹⁵	22 ✓	
	" " 5 " öster	28-29	1,5 ✓	del av V-teg 8 ²¹	3039 ✓	
	" " 4 " "	29-30	7,6 ✓	del av V-teg 34 ⁴	243 ✓	
	" " " " "	30-31	36,9 ✓			
	" " 8 " söder <i>Verkstadsvägen</i> gata i väster	31-22 22-21	70,9 ✓ 45,9 ✓			3304 ✓
8	tomt nr 7 i norr	22-31	70,9 ✓	del av V-teg 8 ²¹	606 ✓	
	" " 4 " öster	31-32	8,3 ✓	del av V-teg 34 ⁴	3395 ✓	
	" " " " "	32-33	49,1 ✓			
	" " 1 " söder <i>Verkstadsvägen</i> gata i väster	33-23 23-22	69,0 ✓ 57,3 ✓			4001 ✓
						v.g.v.

Tomt nr	Tomten angränsar			I tomten ingår		Tomtens areal m ²
	tomt, gata, plats e. d.	mellan gräns-punkterna	med längd m	fastighet, fastighetsdel eller tomtområde	areal m ²	
1	2	3	4	5	6	7
	Umeå den 28 juli 1965.					
	<i>Nils Örnberg</i>					
	Stadsingenjör.					
	Tillhör länsstyrelsens i Västerbottens län beslut den 22/9 1965. Umeå i landsmansliet som ovan.					
				På tjänstens vägnar:		
				<i>M. Bergman</i>		

Utdrag ur protokoll fört vid sammanträde med Umeå stads planläggningsgrupp den 16 mars 1965.

Närvarande:

- Gunnar Aspegren, DK:s a.u., ordf.
- Thorsten Persson, -"-
- Knut Bong, -"-
- Dan Sandström, -"-
- Gösta Persson, kanslichef
- Ulf Nilsson, drömselkamrer
- Aage Nilsson, BN:s ordf.beredn.
- Oliver Carlsson, -"-
- Walter Andersson, -"-
- Nils Sandström, sekr.
- Nils Orring, stadsingenjör
- Gunnar Jonsson, vice stadsarkitekt
- I. Svensson, fastighetschef
- I. Wiberg, byggnadschef
- L. Egefalk, elverkschef
- Sven Edlund, skoldirektör
- Lars Björkgren, distriktslantmätare

M. 50 121 61
 SEP 1965

=====

§ 36.

På förslag av Knut Bong beslöt man uttala önskemål om att omtindelningen för kvarteret Motormannen i Teg bör redovisas för hela kvarteret innan någon del av tomtindelningen fastställs. Den av Ana-Motor i Umeå AB preliminärt tilldelade tomten bör därvid skäras ned till c:a 8.000 kvm.

=====

Justerat:

Vid protokollet:

Gunnar Aspegren

Nils Sandström
/Nils Sandström/

Känt utdraget betygar:

I tjänsten

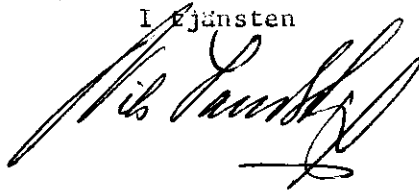

LÄNSARKITEKTEN
I VÄSTERBOTTENS LÄN
DNR G 1406 DEN 10/9 1965

Utdrag ur protokoll fört vid sammanträde med
byggnadsnämnden i Umeå stad den 11 juni 1965

U 83 127 61
- 9. SEP. 1965

Närvarande:
Beslutande: ledamöterna

Aage Nilsson, ordförande
Oliver Carlsson, v.ordf.
Walther Andersson
Georg Lingshede
Bengt Persson
Birger Persson
Sture Utterström
Bertil Lind
Gustav Jonsson

suppleanterna:

Ej beslutande: suppleanterna

Bengt Andersson
Bengt Mannberg

Övriga deltagande:

Hans Åkerlind, stadsarkitekt
Bengt Engdahl, v.stadsarkitekt
Gunnar Jonsson, planarkitekt
Håkan Stjernholm, bitr. stadsingenjör
Nils Sandström, sekreterare

=====
§ 438.

Bitr. stadsingenjören Håkan Stjernholm företedde ett av stadsingenjören
Nils Orting den 8/6 1965 upprättat förslag till tomtindelning för kvarte-
ret Motormannen i Tegs samhälle, enligt vilket kvarteret skulle komma att
indelas i 8 tomter.

Byggnadsnämnden beslöt utställa förslaget.

Utan avgift.

=====
Justerat: Som ovan

Aage Nilsson
Oliver Carlsson

På byggnadsnämndens vägnar:
Nils Sandström
/Nils Sandström/

Rätt utdraget betygar:
I tjänsten

Gustav Jonsson

Länsstyrelsen.

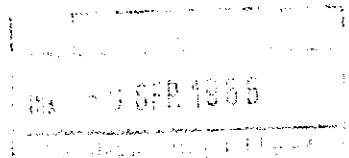

Utdrag ur protokoll fört vid sammanträde med byggnadsnämnden i Umeå stad den 20 augusti 1965.

Närvarande:
Beslutande: ledamöterna

Aage Nilsson, ordförande
Oliver Carlsson, v. ordf.
Folke Back
Georg Lingshede
Bengt Persson
Birger Persson
Sture Utterström §§ 600-639
Arthur Åberg
Gustav Jonsson

Suppleanten

Ej beslutande: suppleanterna

Bengt Andersson
Curt-Olof Holmbom
Bengt Mannberg
Holger Morén
Henrik Åkerberg

Övriga deltagande:

Hans Åkerlind, stadsarkitekt
Bengt Engdahl, vice stadsarkitekt
Nils Orring, stadsingenjör
Håkan Stjernholm, bitr. stadsingenjör
L. M. Eliasson, brandchef
Nils Sandström, sekreterare

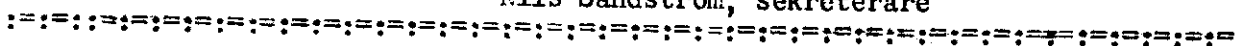

§ 604.

Stadsingenjören Nils Orring företedde ett av honom den 8 juni 1965 upprättat förslag till tomtindelning av kvarteret MOTORMANNEN i Tega samhälle enligt vilket kvarteret skulle komma att indelas i 8 st. tomter. Under utställningstiden 30/6 - 20/7 1965 har icke inkommit några anmärkningskrivelser.

Drätselkammarens a.u. har den 14/6 och 5/7 1965 godkänt förslaget. Byggnadsnämnden beslöt antaga förslaget och hos länsstyrelsen anhålla om dess fastställelse.



Som ovan.

På byggnadsnämndens vägnar:

Rätt utdraget betygar.

I tjänsten:

Nils Sandström

/Nils Sandström/

Länsstyrelsen.

Inkom den 14.1.1965

Dir. nr. 8/1965

14.1.1965



POSTGIRO 46 16 26 - TELEFONER: CHEF 193 80
KONTOR och BOKFÖRING 193 81, AFFÄREN
111 48, DIR. EDLUNDS BOST. 193 82.
BANK: AB SVENSKA HANDELSBANKEN

ALLT INOM
HEMINREDNINGSBRANSCHEN
RADIO - TV

U M E Å

STADSINGENIÖRSKONTORET UMEÅ STAD
Västra Esplanaden 2

UMEA

UMEA STAD		
FASTINGENSKONTORET		
ID Nr	INKOM	LD Nr
209	24. MRS. 1965	
Besv. den	Ref. nr	
/ 18		

UMEA EDER REF. VAR REF. EDER BETECK. VAR BETECK.

13.1.65. HE/UG

Att. Stadsingeniör Orring

Vi hänvisar till bifogade handlingar och anhåller om att tomtindelning och tomtmätning verkställes snarast möjligt.

Umeå den 13 januari 1965

HANDELSFIRMAN ROLEX

Helge Edlund
Dir.

Bil. protokollsutdrag
tomtfördelningsförslag
tomtansökan

20/10/64

M 63 / 131 / 64
9. SEP. 1965

Fotostatkoplans
överensstämmelse med
originalet intygas:

Uppmanad R. Lindberg

Utdrag ur protokoll fört vid samman-
träde med kommunalnämnden i Umeå landskom-
mun tisdagen den 20 oktober 1964.

Närvarande var samtliga ledamöter utom hr Bengt Hedlund.

Sammanträdet varade mellan kl. 13.00 - 17.30.

§ 579.

Justering av dagens protokoll utsattes att äga rum torsdagen den 22 oktober
1964, kl. 16.00.

Att jämte hr ordföranden verkställa justeringen utsågs hr Anders Brännström.

§ 589.

Tomtfördelning inom Riksvägsområdet.

Kommunalnämnden har till delegationen uppdragit att upprätta förslag till
fullföljandet av den inledda tomtfördelningen i motor-, handels- och industri-
kvarteren inom Riksvägsområdet i Tegs sh.

Delegationen hade upprättat följande förslag (bilaga)

Kv. Motormannen

Handelsfirman Rolex, Umeå

om 3.300 m²

Kommunalnämnden: Beslutar principiellt fastställa ovanstående fördelning.

Justerat den 22.10 1964.

Knut Bong

Anders Brännström

Vid protokollet:

NE Årre

Anslaget å kommunens anslagstavla under tiden 23.10 - 13.11 1964.

Rätt utdraget intygas:

R. Lindberg

R. Jansson



UMEÅ LANDSKOMMUN

Kommunalkontoret

Postadress Telefonadress Postgirokonton
Fack 26, TEG Umeå 1 84 50 6 20 07

Fotostatkopians
överensstämmelse med
originalet Intygas:

Upplund G. Johansson

→ Handelsfirman Rolex

Umeå

Er tomtansökan inom s.k. Riksvägsområdet i Tegs samhälle.

Stadsplanen för Riksvägsområdet i Teg har fastställts den 15.3 1963. Kommunen äger en mindre del av marken inom stadsplaneområdet och har ansökt om expropriation av resterande områden. Denna expropriation har medgivits av Konungen men prisfrågan har ännu inte avgjorts, varför kommunen således ännu inte äger den begärda marken.

Hos kommunen har ända sedan år 1957, då stadsplanen började ta form, innelegat ansökningar om tomttilldelning för industri- o.d. ändamål. Vi har även noterat en dylik ansökan från Er.

Inför det alltmer uttalade önskemålet och trycket från tomtsökandena har kommunalnämnden vid sammanträde den 20 ds beslutat göra en fördelning av vissa inneliggande ansökningar. Som framgår av bilagda protokollsutdrag har Ni därvid blivit tilldelad visst tomtområde. Nämnden underrättar nu härmed, men gör samtidigt det påpekandet, att marken ännu icke helt äges av kommunen, varför försäljningspriset f.n. är obekant även för oss.

Frågan om försäljning eller upplåtande av marken med tomträtt har f.ö. ej definitivt avgjorts. Principen vid försäljning blir att kommunen skall få sina självkostnader i expropriationsmålet täckta. Målets avgörande och detta slutliga fastställande av ev. försäljningspris kan dröja ända upp till två år från dato. Vi understryker alltså ännu en gång att den fördelning som här skett av nämnden får betraktas som ett förslag till Er att med bortseende från markprisfrågan eller tomträttsupplåtelsen påbörja projektering och planläggning av ev. anläggning.

Teg i kommunalkontoret den 26.10 1964.

Umeå landskommun
Kommunalnämnden

Knut Bong
Knut Bong

Kommunalnämndens ordf.

Bilagor

NE Ärre

Kommunalkamrer

Festfördelningsförslag.

20/10 64

Skala 1:1000

Fotostatkopiernas
överensstämmelse med
originalen intygas.

Överintendenten

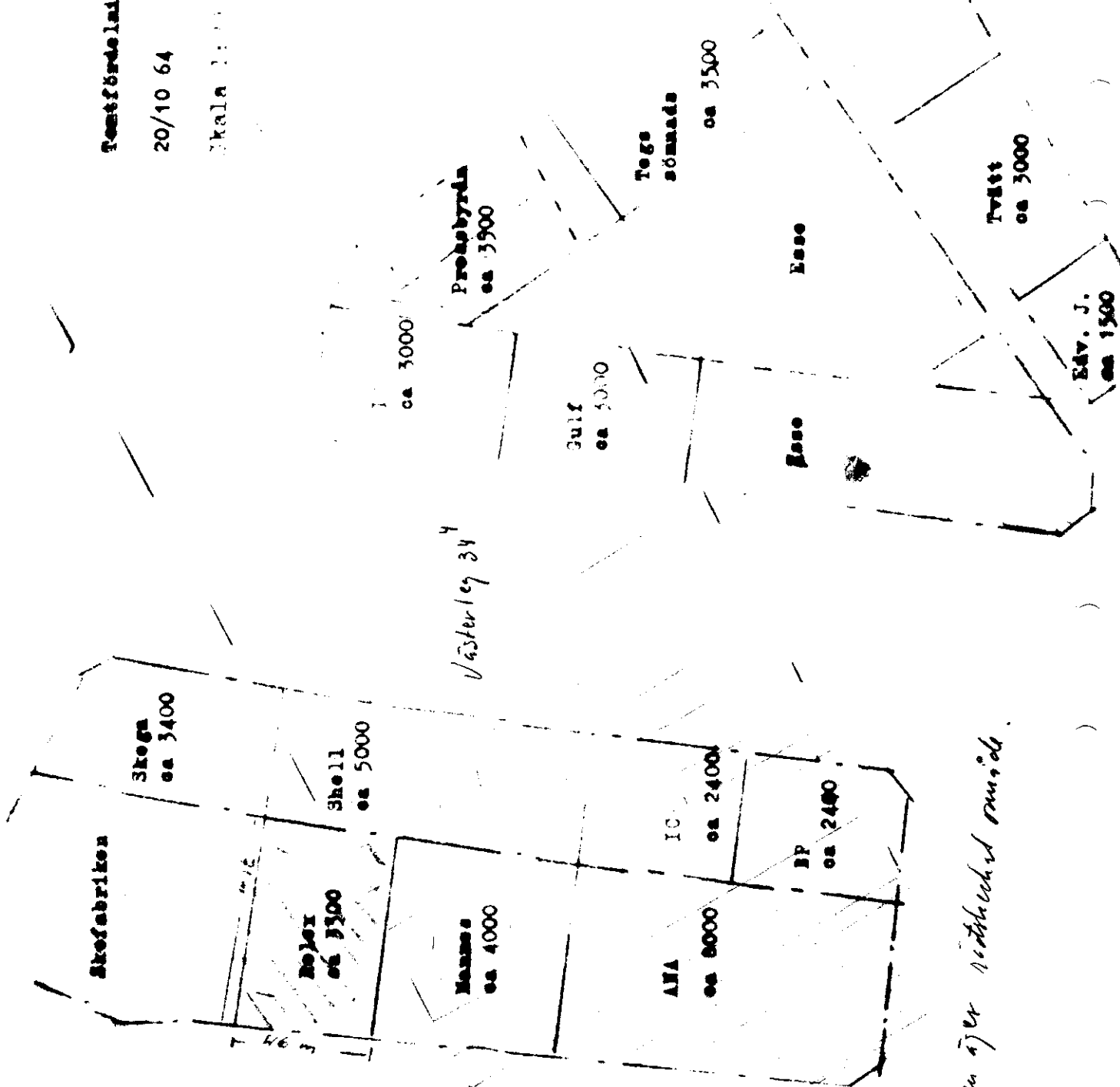

Tryck - 9. SEP. 1965
Landskapstillsyn

Staden öjer i öst och väst runda.

Original
1:1000
1964

M 80 121 61
- 9. SEP. 1965

RINDENSCHEIDT
7EG

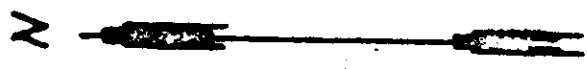

W. Hofmann

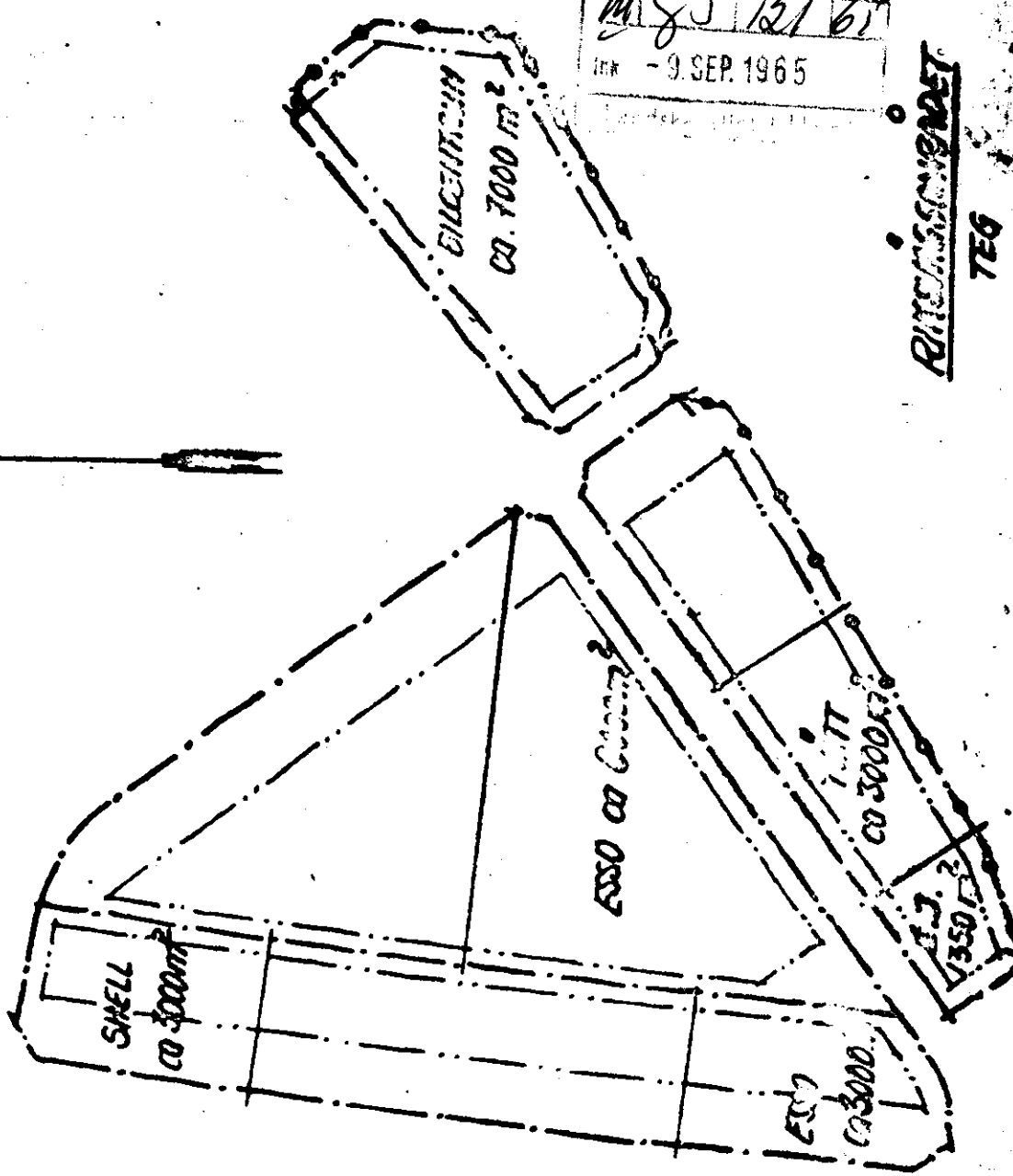

F 4

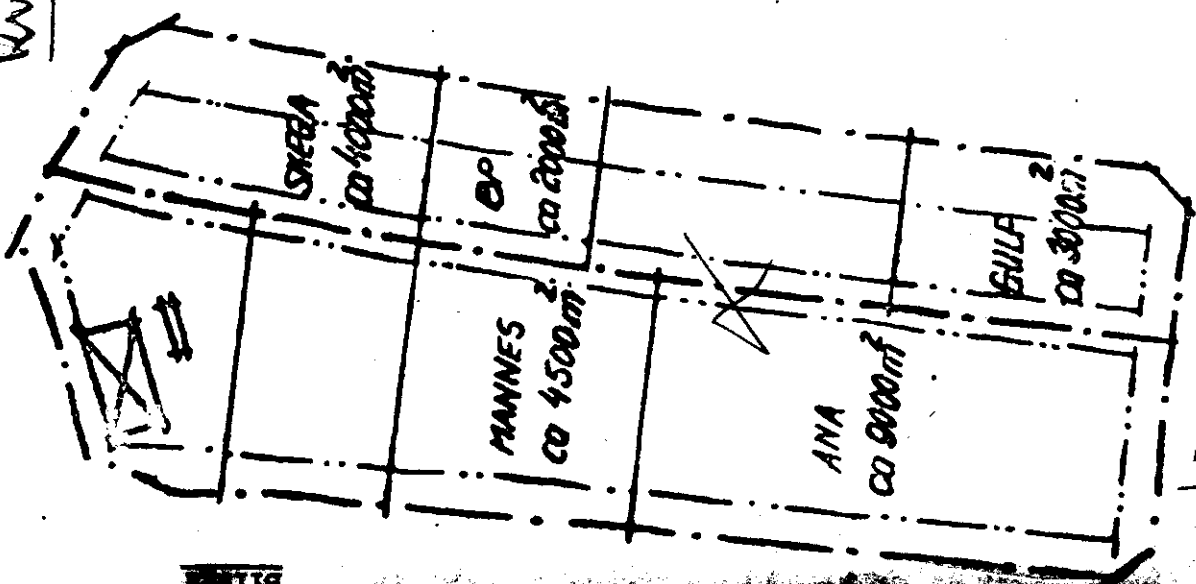

bin number inside

M 8012/61
100K 9. SEP. 1965

Avskrift.

Förslag till ändring, utvidgning och
upphävande av stadsplan för
R I K S V Ä G S O M R Å D E T
inom Tegs samhälle,
i Umeå landskommun,
Västerbottens län.

Stadsplanebestämmelser.

§ 1.

STADSPLANEOMRÅDETS ANVÄNDNING

Mom. 1. Byggnadskvarter

- a) Med A betecknat område får användas endast för allmänt ändamål.
- b) Med B betecknat område får användas endast för bostadsändamål och, där så prövas lämpligt, för handels- och hantverksändamål.
- c) Med HJb betecknat område får användas för handels - och kontorsändamål, motell samt för småindustriändamål av sådan beskaffenhet att närboende ej vållas olägenheter med hänsyn till sundhet, brandsäkerhet och trevnad. Byggnad får dock uppföras eller inredas för med verksamheten samhöriga bostäder samt, där så prövas lämpligt, även för annat bostadsändamål.
- d) Med M betecknat område får användas endast för bensinförsäljning och därmed sammanhängande bilservice.

Mom. 2. Specialområden

- a) Med Ri betecknat område får användas endast för idrottsändamål och därmed samhörigt ändamål.
- b) Med Es betecknat område får användas endast för transformatorstation och därmed samhörigt ändamål.

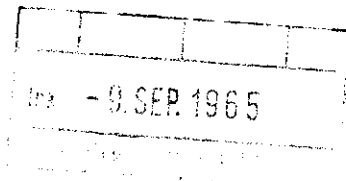

§ 2.

MARK SOM ICKE ELLER I ENDAST MINDRE OMFATTNING FÅR BEBYGGAS

Mom. 1. Med punktprickning betecknad mark får icke bebyggas.

Mom. 2. Med korsprickning betecknad mark får bebyggas endast med uthus, garage och dylika mindre gårdsbyggnader.

§ 3.

SÄRSKILDA FÖRESKRIFTER ANGÅENDE OMRÅDEN FÖR LEDNINGAR

Mom. 1. Å med u betecknad mark får icke vidtagas anordningar som hindra framdragande eller underhåll av underjordiska allmänna ledningar.

Mom. 2. Å med tu betecknad mark får icke vidtagas anordningar som hindra framdragande eller underhåll av underjordisk allmän kabel.

§ 4.

BYGGNADSSÄTT

Mom. 1. Med Sr betecknat område får bebyggas endast med radhus eller kedjehus.

Mom. 2. Å med F betecknat område skola huvudbyggnader uppföras fristående. Där så prövas lämpligt må sammanbyggnad av huvudbyggnader två och två i gemensam tomtgräns kunna medgivas.

§ 5.

ANTAL BYGGNADER OCH BYGGNADSYTA Å TOMT

Mom. 1. Å tomt som omfattar med F betecknat område, får endast en huvudbyggnad jämte erforderliga gårdsbyggnader uppföras.

Mom. 2. Å tomt som omfattar med F betecknat område får huvudbyggnad icke upptaga större areal än 150 m^2 , samt uthus eller andra gårdsbyggnader icke större sammanlagd areal än 50 m^2 .

Mom. 3. Å med 50 eller 70 betecknat område må inom varje tomt bebyggas högst 50 respektive 70 % av dess byggnadstill-

låttna yta.

- Mom. 4. Å tomt som omfattar med ua betecknat område får byggnader, vilka erfordra avlopp, icke uppföras.

§ 6.

VÅNINGSAANTAL

- Mom. 1. Å med I, II, III eller V betecknat område får byggnad uppföras med respektive högst en, två, tre och fem våningar.
- Mom. 2. Endast å med v betecknat område får utöver angivet våningsantal vind inredas.
- Mom. 3. Å med g betecknat område får utöver angivet våningsantal anordnas en låg bottenvåning, vilken huvudsakligen skall användas för garageändamål.

§ 7.

BYGGNADS HÖJD

- Mom. 1. Å med I, Iv, II, IIv, III, V och Vg betecknat område, får byggnad icke uppföras till större höjd än respektive 4,4; 5,0; 7,2; 7,6; 10,2; 16,0 och 18,3 meter.
- Mom. 2. Å med korsprickning respektive med F betecknat område får garage- eller uthusbyggnad icke uppföras till större höjd än 2,6 meter.

§ 8.

TAKLUTNING

Med B II, B IIv och BIII betecknat område får tak givas en lutning mot horisontalplanet av högst 30°.

§ 9.

ANTAL LÄGENHETER

Å med F betecknat område får huvudbyggnad icke inrymma flera än två bostadslägenheter. I gårdsbyggnad får bostad icke inredas.

§ 10.

ANORDNANDE AV STÄNGSEL I VISST FALL

I kvarters- eller annan områdesgräns som betecknats med en punkterad linje, skall med hänsyn till trafik- säkerheten fastighet förses med stängsel, vari ej får anordnas öppning som medgiver utfart eller annan ut- gång mot gata eller allmän plats. Befrielse från här angiven skyldighet att anordna stängsel må dock med- givas beträffande fastighet från vilken med hänsyn till dess höjdläge eller andra omständigheter utfart ej kan väntas äga rum, ävensom fastighet vars behov av utfart icke kan på annat sätt behörigen tillgodoses.

Teg den 1 mars 1961

Åke Lundberg
Åke Lundberg
Arkitekt SAR

/ Tage Hörnquist
Tage Hörnquist

Tillhör kommunalfullmäktiges beslut den 30 oktober
1961, § 130, betygar:

Holmfrid Nordström
Holmfrid Nordström
ordförande

Tillhör Kungl. Maj:ts beslut den 15 mars 1963
(undantag se Kungl. Maj:ts beslut)
Stockholm i Kommunikationsdepartementet

Ex officio:
Sven Åmark

U 9712767
PR - 9. SEP. 1965

Kv.Motormannen, Teg, tomtindelning av tomterna 1-8.

Förestående förslag till tomtindelning av kv. Motormannen, Teg, godkännes och medgiver jag, att byggnadsnämnden företager ärendet till avgörande utan förfarande, som sägs i 34 § Byggnadsstadgan.

Gösta Jönsson

Deläg. av fastigheten Västerteg 4¹⁸

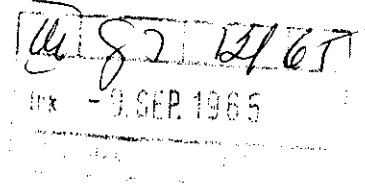

K u n g ö r e l s e

Jämlikt 34 § Byggnadsstadgan meddelas härmed att förslag till tomtindelning inom kvarteret Motormannen i Teg inom Umeå stad upprättats, och finnes tillgängligt för granskning å stadsingenjörskontoret, Thulehuset, fr.o.m. den 30 juni t.o.m. den 20 juli 1965, måndag - fredag kl. 8³⁰ - 12⁰⁰, 13⁰⁰ - 16³⁰. Då förslaget berör samfälld mark till Västertega och Östertega byar har denna kallelse tillställts byålderman Folke Gabriëlsson att vara tillgänglig för övriga delägare i samfälligheten. Anmärkningar mot förslaget skall ställas till Byggnadsnämnden och ingivas dit senast den 20 juli 1965. Efter denna dag kommer nämnden att företaga ärendet till avgörande.

Umeå den 24 juni 1965.

Byggnadsnämnden



-37-

Kv. Motormannen, Teg *8312/67*

30 juni - 20 juli 1965

Kvitto på inlämnade ass eller rek - 9. SEP. 1965

Ifylles av korrespondenten			Hylles av postfunktionären				
Adressat och adresspostanstalt	Assbelopp ¹		Särskilda anteckningar (pf, x, flyg, mb m. m.) ²	Inlämningsnr	Vikt (för pak) kg	Postavgift	
	kr	öre				kr	öre
✓1 Folke David Nordh, Riksv.24 Umeå 5				50414			
✓2 Erik Sigfrid Jonsson, Riksv. 21			1583 1/2	-5			
3 Umeå 5							
✓4 Bröderna Nilssons skofabrik				-6			
5 Storg. 41 Umeå							
6 Bertil August Jonsson, Länsmansv.11				-7			
7 Umeå							
✓8 Jonas Jonssons stbh, c/o Oskar				-8			
✓ Nilsson, Gamliav. 6 Umeå							
✓6 Jonas Viktor Jonsson, Box 1153				-9			
11 Umeå 5							
✓12 Umeå stad				-20			
✓13 Folke Gabrielsson, Tjärhovsg. 11							
14 Umeå 5				-1			
15							
16							
17							
18							
19							
20							
21							
22							
23							
24							
25							

Förvara detta inlämningskvitto till dess visshet vunnits, att försändelserna kommit vederbörande adressater tillhanda. Vid reklamation skall inlämningskvittot företeras.

Ersättning för ett inrikes rek, som förkommit eller skadats, kan i intet fall utgå med högre belopp än 50 kronor. I fråga om ersättning för försändelse till utlandet gälla särskilda föreskrifter.

Upplysning om sätt och tid för framställning om ersättning meddelas av postanstalterna.

Antal ass

Antal rek

Sign.

Stämpel för inlämningsdag

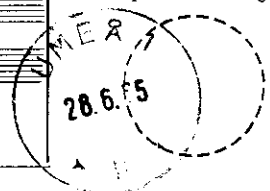

¹ Om assbelopp ej angivits, är försändelsen rekommenderad.

² Pf = postförskott, X = expressutdelning, flyg = flygbefordran mot tilläggsavgift, mb = mottagningsbevis. För postförskott anges även postförskottbeloppet med siffror.



Stadskansliet
UMEÅ

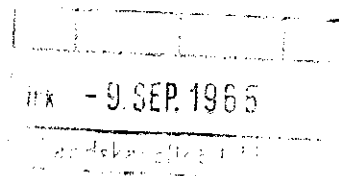

Utdrag ur protokoll, hållet vid sammanträde med drätselkammarens arbetsutskott i Umeå den 14 juni 1965.

- - -

§ 776.

Stadsingenjörskontoret har för yttrande översänt förslag till tomtindelning för kvarteret Motormannen, Teg, Umeå stad. Enligt kontorets skrivelse skall nedanstående tomter med angiven areal bildas, nämligen:

tomt nr 1	8.010 kvm.
tomt nr 2	2.399 "
tomt nr 3	2.406 "
tomt nr 4	4.982 "
tomt nr 5	3.325 "
tomt nr 6	6.720 "
tomt nr 7	3.304 "
tomt nr 8	4.001 " ,

Arbetsutskottet har intet att erinra mot föreliggande tomtindelningsförslag för kvarteret Motormannen.

- - -

Som ovan.

Vid protokollet:

Anders Isaksson.

Rätt utdraget betygar

I tjänsten:

Anders Isaksson



Stadskansliet
UMEÅ

- 41 -

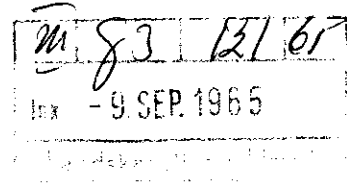

Utdrag ur protokoll, hållet vid sammanträde med drätselkammarens arbetsutskott i Umeå den 5 juli 1965.

§ 831.

Byggnadsnämnden har utställt förslag till tomtindelning för kvarteret Motormannen i Teg. Enligt byggnadsnämndens förslag skall nedanstående tomter med angiven areal bildas, nämligen

tomt nr 1	8.010 kvm.
tomt nr 2	2.399 "
tomt nr 3	2.406 "
tomt nr 4	4.982 "
tomt nr 5	3.325 "
tomt nr 6	6.720 "
tomt nr 7	3.304 "
tomt nr 8	4.001 "

Arbetsutskottet har jämlikt sitt beslut den 14 juni 1965, § 776, intet att erinra mot föreliggande tomtindelningsförslag för kvarteret Motormannen i Teg.

Som ovan.

Vid protokollet:
N.E. Årre.

Justerat:

Gunnar Aspegren.

Rätt utdraget betygar
I tjänsten:

N.E. Årre