

Karta

rörande förslag till tomtdelning av

kv HARREN

fram Tegn samhälle, Umeå socker, västerbottners läro;
upprättad år 1962 av:

Jan Björkman
distriktsarkitektare

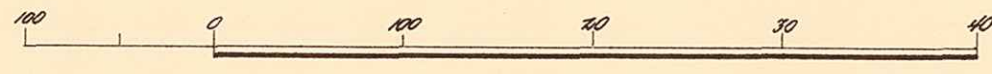

Skala 1:400

Skördetalsförteckning

Fkt	Haré	x	y
1	mm	78025,81	98202,81
2	"	839,31	230,11
3	"	836,15	238,04
4	"	77966,49	274,78
5	"	963,70	269,42
6	"	936,40	283,79
7	"	922,80	287,05
8	"	78016,04	248,64
9	"	77991,76	261,68
10	"	949,76	242,88
11	"	974,49	289,83
12	"	999,27	216,79



År 1962 den 6 augusti fastställdes å denna karta angivna tomtindelning, vilket beslut jämlikt 150 § 3 st. byggnadslagen vunnit laga kraft; betygar Umeå i landskansliet som ovan.

St. kr. 1:- På tjänstens vägnar:

Henning Jansson

Beteckningar

- Avgränsning, sammanfallande med fastläggningsgräns
- " " " " "
- Gräns mot allmän plats
- Fastläggningsgräns
- Tomtgräns
- Område som ej får bebyggas

Förklar byggnadsnämndens beslut den 21.12.63 § 20, betygar:

Edvin Lundmark
byggnadsnämndens ordf.

Dir T 22/62

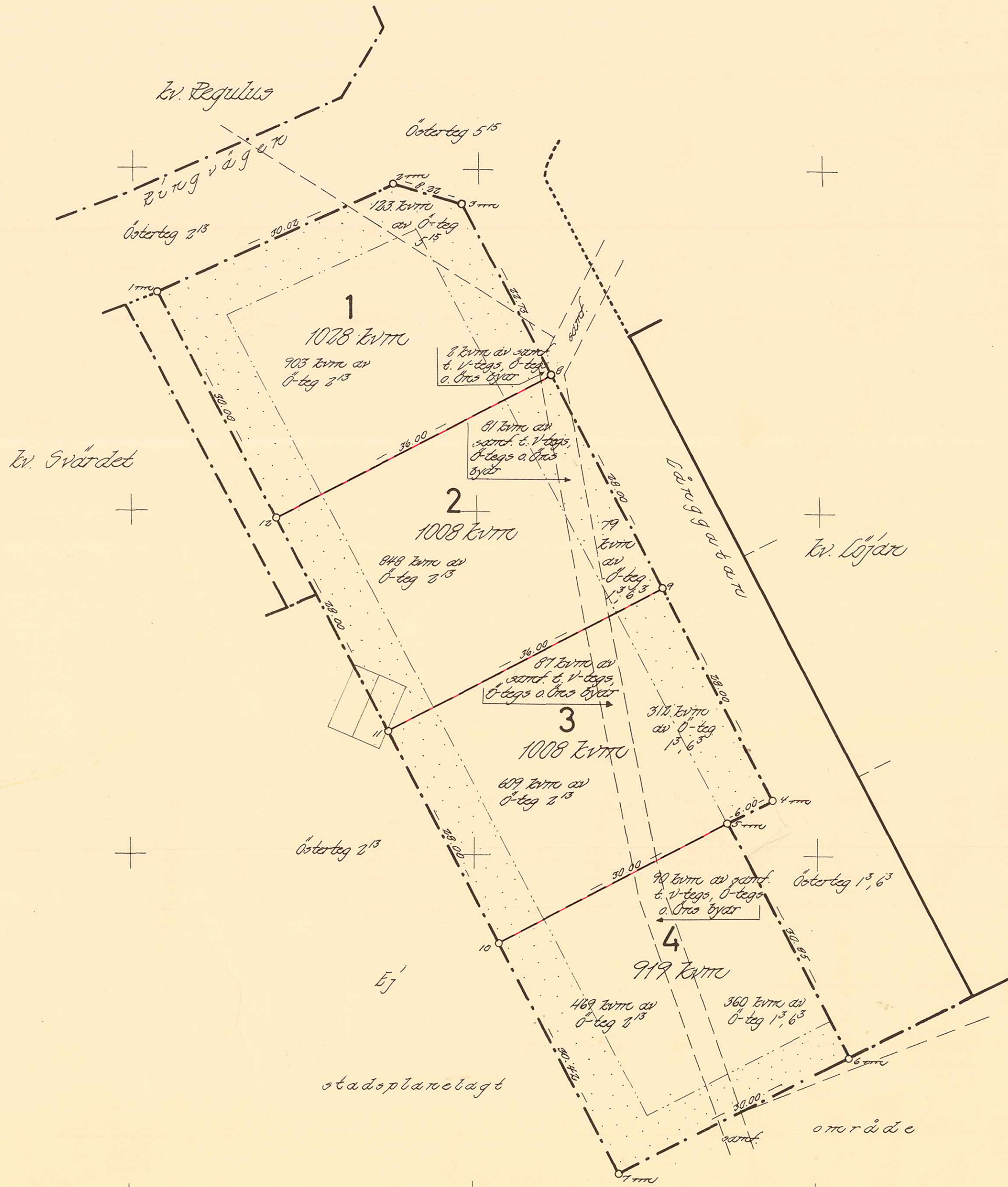

LÄNSSTYRELSEN

I

VÄSTERBOTTENS LÄN

Nr III G3 113 63

R E S O L U T I O N

Länsstyrelsen i Västerbottens län fastställer, med stöd av 33 § byggnadslagen, ett av byggnadsnämnden i Umeå landskommun den 9 januari 1963 antaget förslag till tomtindelning av kvarteret Harren i Tegn samhällen inom kommunen, vilket förslag åskädliggjorts å en av distriktslantmätaren Lars Björkgren år 1962 upprättad karta med tillhörande beskrivning den 15 november 1962.

Enligt det sålunda fastställda förslaget indelas kvarteret i fyra tomter, betecknade nr 1 - 4.

Jämlikt 150 § tredje stycket byggnadslagen må klagan över detta beslut icke föras.

Länsstyrelsen fastställer tillika de å kartan och i beskrivningen använda tomtbeteckningarna.

Umeå i landskansliet den 6 augusti 1963.

På länsstyrelsens vägnar:

I Oldenburg

Hennings Sandberg

Stämpel å ren ör- Byggnadsnämnden i Umeå landskommun
De å karta

4/8-13/66

2480K-130/1963



Ju 98 113 63 72K
 64 63 13 63
 1963 JAN 24 1963
 Landskansliet i Umeå

BESKRIVNING

till tomtindelning av kvarteret H A R R E N inom Tegs samhälle, Umeå socken, Västerbottens län.

Förutsättningar, motiv m. m.

Till grund för tomtindelningen ligger en den 16.1.1962 fastställd stadsplan för Söderslättsområdet.

Kvarteret har tidigare icke tomtindelats.

Kvarteret är avsett för bostadsändamål i fristående byggnadssätt. Närmare detaljer om hushöjd m.m. återfinnas i stadsplanebestämmelserna.



Nedanstående fastigheter och sakägare beröras av tomtindelningsförslaget (hämtade ur lagfartsböckerna)

Fastighet	Ägare, adress
Österteg 1 ³ , 6 ³	1/2 Ernst Johan Larsson, Box 1185, Teg 1/4 Alma Gunhild Johanna Marklund, Segelgat. 15, Teg 1/4 Ulf Yngve Ingemar Larsson, Segelgat. 15, Teg
" 2 ¹³	1/4 Ragnar Johansson, Östteg, Teg
" 5 ¹⁵	Db efter Johan Albin Thunberg och Ameli Andersson, c/o Greta Pettersson, Rothoffsvägen, Umeå

Samf. mark t. Västertegs-
 Östertegs och Öns byar byålderman Folke Gabrielsson, Tjärhovsgat. Teg

Genom den föreslagna tomtindelningen indelas kvarteret i tomter, vilka beskrivas sålunda:

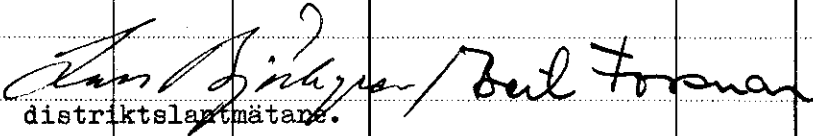
Tomt nr	Tomten angränsar			I tomten ingår		Tomtens areal m ²
	tomt, gata, plats e. d.	mellan gräns-punkterna	med längd m	fastighet, fastighetsdel eller tomtområde	areal m ²	
1	2	3	4	5	6	7
1	Nordväst: Ringvägen	1-2	30.02	Av Österteg 2 ¹³	903	1028 ✓
	Norr: gatuhörn	2-3	8.22	" " 5 ¹⁵	123	
	Nordöst: Långgatan	3-8	22.73	" samf. t. V-tegs,		
	Sydöst: tomt nr 2	8-12	36.00	Ö-tegs och Öns		
	Sydväst: parkmark	12-1	30.00	byar	2	
2	Nordväst: tomt nr 1	12-8	36.00	Av Österteg 2 ¹³	848	1008 ✓
	Nordöst: Långgatan	8-9	28.00	" " 1 ³ ,6 ³	79	
	Sydöst: tomt nr 3	9-11	36.00	" samf. t. V-tegs,		
	Sydväst: ej stadsplanelagt område och parkmark	11-12	28.00	Ö-tegs och Öns byar	81	
3	Nordväst: tomt nr 2	11-9	36.00	Av Österteg 2 ¹³	609	1008 ✓
	Nordöst: Långgatan	9-4	28.00	" " 1 ³ ,6 ³	312	
	Sydöst: Långgatan	4-5	6.00	" samf. t. V-tegs,		
	Sydöst: tomt nr 4	5-10	30.00	Ö-tegs och Öns		
	Sydväst: ej stadsplanelagt område	10-11	28.00	byar	87	
4	Nordväst: tomt nr 3	10-5	30.00	Av Österteg 2 ¹³	469	919 ✓
	Nordöst: Långgatan	5-6	30.85	" " 1 ³ ,6 ³	360	
	Sydöst: ej stadsplanelagt område	6-7	30.00	" samf. t. V-tegs,		
	Sydöst: ej stadsplanelagt område	6-7	30.00	Ö-tegs och Öns		
	Sydväst: ej stadsplanelagt område	7-10	30.42	byar	90	

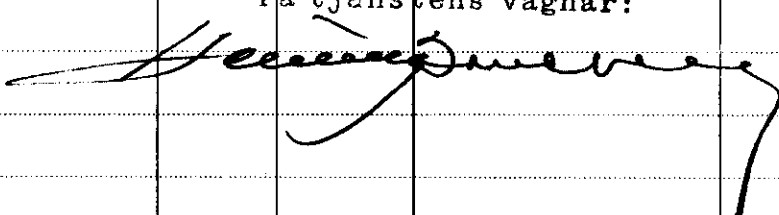
Tomt nr	Tomten angränsar			I tomten ingår		Tomtens areal m ²	
	tomt, gata, plats e. d.	mellan gränspunkterna	med längd m	fastighet, fastighetsdel eller tomtområde	areal m ²		
1	2	3	4	5	6	7	
	Umeå den 15 november 1962						
	 distriktslantmätare.						
	Tillhör byggnadsnämndens beslut den 9.1.1963, § 20, betygar:						
	 byggnadsnämndens ordförande						
	Tillhör länsstyrelsens i Västerbottens län beslut den 6/8 1963. Umeå i landskansliet som ovan.						
	På tjänstens vägnar:						
							

Avskrift.

N:r 46-291
E.D. 1929.

Kungl. Maj:ts Befallningshavandes i
Västernorrlands län resolution i fråga om
fastställelse av avstyckning från fastig-
heten 17/192 mantal Österteg n:o 5 litt.
Tda / Österteg 5¹⁵ / i Umeå socken.

Given Umeå i landskansliet den 13
augusti 1929.

På ansökan av Alfr. Carlsson har distriktslantmätaren Georg
Tillgren genom förrättning den 1 juli 1929 från fastigheten Öster-
teg 5¹⁵ inom Tegs municipalsamhälle i Umeå socken avstyckat ett
av J. A. Thunberg och hans hustru Amali Thunberg enligt köpe-
avtal den 1 juli 1929 till Carlsson försålt område om 7 ar 60
kvadratmeter.

Av förrättningshandlingarna har inhämtats, att avstyckningen
ansetts vara att hänföra till sådan, som avses i 19 kapitlet 13 §
3:dje och 4:de stycket jorddelningslagen samt att styckningslotten
är avsedd att utgöra särskild fastighet.

Vid verkställd granskning har överlantmätaren i länet icke
funnit anledning till anmärkning mot förrättningen.

Länsarkitekten Edv. Lundqvist har i ärendet avgivit yttrande.

Utan avgift.

Byggnadsnämnden.

2480K-130/1963

Kungl. Maj:ts Befallningshavande har tagit handlingarnas innehåll i övervägande; och som besvär över förrättningen icke blivit inom föreskriven tid anförda, samt intet hinder för den sökta fastställelsen befunnits föreligga, prövar Kungl. Maj:ts Befallningshavande, med stöd av 21 kapitlet 58 § lagen om delning av jord å landet den 18 juni 1926, skäligen meddela fastställelse å ifrågavarande avstyckning.

Den, som med detta beslut icke åtnöjes, äger däri söka ändring genom underdåniga besvär, vilka ställas till Konungen samt åtföljda av behörigt bevis om dagen, då klaganden av beslutet erhållit del, skola till Kungl. Justitiedepartementet ingivas, eller i betalt brev insändas före klockan tolv å fyrtiofemte dagen från delfäendet, delgivningsdagen oräknad; dock att menighet, som klagat, äger åtnjuta femton dagars längre besvärstid.

Ar och dag som ovan.

På Länsstyrelsens vägnar:

Elis Almgren.

Allan Rietz.

Bestyrkes på tjänstens vägnar:

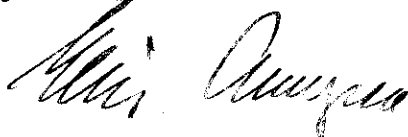

Avskrift.

J. 2-23
B. 1. 1948

Länsstyrelsens i **Västerbottens**

län resolution angående fastställelse av
avstyckning; given, **Umeå** i
landskansliet den **19 februari** 194 **8**.

Överlantmätaren i länet har till länsstyrelsen för faststäl-
lelseprövning överlämnat karta och handlingar rörande en av
distriktlantmätaren Georg Tillgren den 29 oktober 1947 verkställd
förrättning för avstyckning från **fastigheten Österteg 5¹⁵** inom
Tegs municipalsamhälle i Umeå socken av ett område om 0,1320 hek-
tar.

Länsarkitekten i länet har avgivit yttrande i ärendet

Utan avgift.

Byggnadsnämnden.

Länsstyrelsen prövar jämlikt 19 och 21 kapitlen i lagen den 18 juni 1926 om delning av jord å landet lagligt fastställa ifrågavarande avstyckning.

Bevis härom skall åtecknas kartan.

Till statsverket skall utgå granskningsavgift med **fem** kronor; vilken avgift skall gäldas av förrättningsökanden

B.R.Åberg i Teg.

På länsstyrelsens vägnar:

Axel Rönquist

Bestyrkes på tjänstens vägnar:

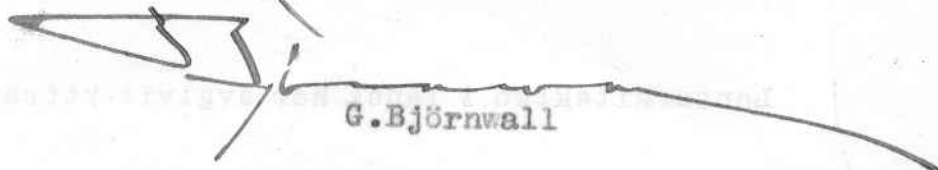
G. Björnwall

Avskrift.

J. 2-24
E. D. 1948

Länsstyrelsens i **Västerbottens**

län resolution angående fastställelse av
avstyckning; given, **Umeå** i
landskansliet den **19 februari** 194⁸.

Överlantmätaren i länet har till länsstyrelsen för faststäl-
lelseprövning överlämnat karta och handlingar rörande en av
distriktslantmätaren Georg Tillgren den 29 oktober 1947 verkställd

förrättning för avstyckning från fastigheten Österteg 5¹⁵ inom
Tegs municipalsamhälle i Umeå socken av ett område om 0,1699 hektar.

Länsarkitekten i länet har avgivit yttrande i ärendet

Utan avgift.

Byggnadsnämnden.

Länsstyrelsen prövar jämlikt 19 och 21 kapitlen i lagen den 18 juni 1926 om delning av jord å landet lagligt fastställa ifrågavarande avstyckning.

Bevis härom skall åtecknas kartan.

Till statsverket skall utgå granskningsavgift med fem kronor; vilken avgift skall gäldas av förrättningsökanden

Johan Albin Thunberg i Teg.

På Länsstyrelsens vägnar:

Axel Hönquist

Bestyrkes på tjänstens vägnar:

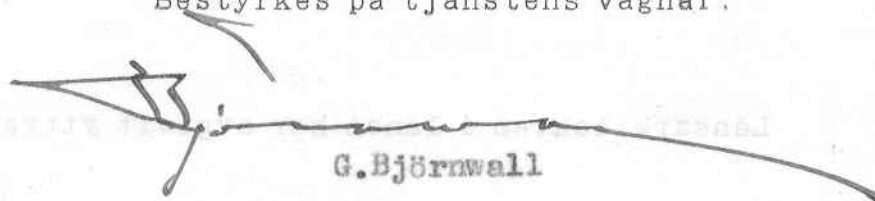

G. Björnwall