

Förslag till tomtindelning inom
Kv. KAMRERN
i stadsdelen Teg, Umeå kommun

Upprättad den 30.10.1972

M. Ö. Öberg
Stadsingenjör

Jan Rånby
f. e. Mättningsingenjör



Till denna karta hör särskild beskrivning

Kv. ASPGÄRDAN

Tillhör byggnadsnämndens beslut av den 1973-01-15 s. 11
Betygar på tjänstens vägnar

1973-03-05 fastställde länsstyrelsen i Västerbottens län på denna karta angivna tomtindelning, vilket beslut jämlikt 150 § 3 st. byggnadslagen vunnit laga kraft, betygar Umeå som ovan.

Felix Thorslund

Kv. LÄRAREN

Kv. HUNDEN

Kv. LILLSKOGEN

Kv. JÄRVEN

Kv. LODJURET

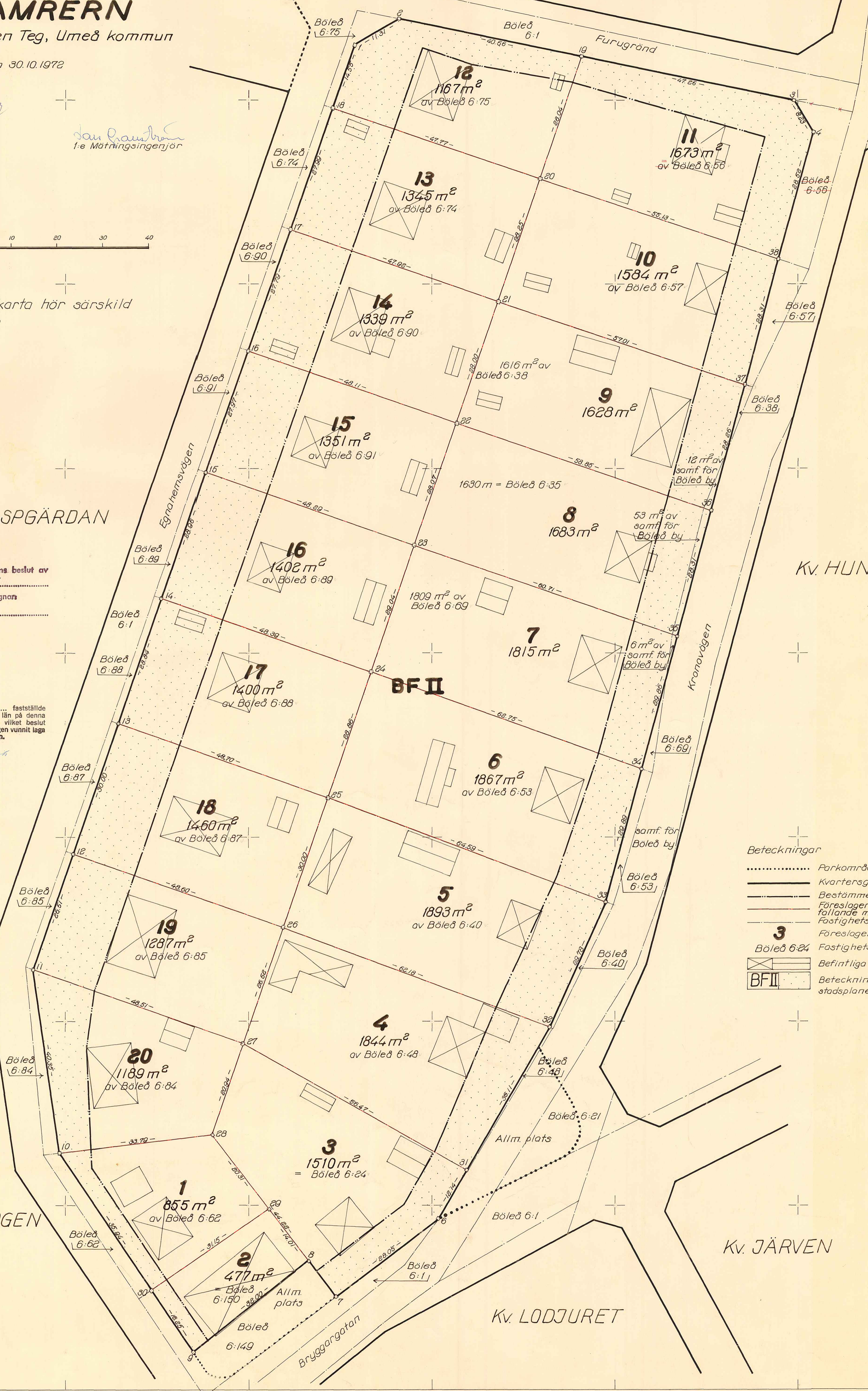

Ändring med rött verkställd på grund av reg. av fastregl.

Beteckningar

- Parkområdesgräns
- Kvartergräns
- Bestämelsegräns
- Förelagda tomtgräns sammanfallande med fastighetsgräns
- Fastighetsgräns
- 3** Förelagda tomtbeteckning
- 3** Fastighetsbeteckning
- Befintliga byggnoder
- BF II** Beteckningar enl. stadsplanebestämmelser

LÄNSSTYRELSEN
 Västerbottens län
 Planeringsavdelningen
 Lantmäterienheten
 T f bitr överlantmätare
 B-O Käck

BESLUT
 1973-03-05

11.083-501-73

UMEÅ KOMMUNS BYGGNADSNÄMND	
- 6. MRS. 1973	
Ordf	Lia

Sökande

Byggnadsnämnden i Umeå kommun

Fastställelse av förslag till tomtindelning av kvarteret
 KAMRERN i stadsdelen Teg, Umeå kommun

Förslaget har antagits av byggnadsnämnden i Umeå kommun
 1973-01-15.

Förslaget som är åskådliggjort på karta med därtill hörande
 beskrivning, har upprättats av stadsingenjör Nils Orring.

Länsstyrelsen i Västerbottens län fastställer förslaget
 med stöd av 33 § byggnadslagen.

Enligt det fastställda förslaget indelas kvarteret/
~~kvartersdelen~~ i tjugo tomter, betecknade Kamrern 1-20.

Länsstyrelsen fastställer även de på kartan och i be-
 skrivningen använda tomtbeteckningarna.

Jämlikt 150 § tredje stycket byggnadslagen får klagan över
 detta beslut ej föras.

I ärendets handläggning har, förutom undertecknad t f över-
 lantmätare, deltagit bitr länsarkitekten Rune Teglund och
 förste länsassessorn Stig Rönnblad.

Tore Kvarnbrink

Tore Kvarnbrink

Bengt-Olof Käck
 Bengt-Olof Käck

Utan avgift

Kopia till
 registerföraren 2 ex
 planerheten
 förrättningsmannen
 kommunstyrelsen
 handlingarna

11.083-501-73

BESKRIVNING*till tomtindelning av kvarteret* K A M R E R N

inom stadsdelen Teg, i Umeå kommun

Förutsättningar, motiv m. m.

Till grund för tomtindelningen ligger en den 20 juli 1956 av Kungl. Maj:ts beslut fastställd stadsplan.

Kvarteret har ~~inte~~ tidigare varit tomtindelad.

Kvarteret är avsett att bebyggas för bostadsändamål.

Närmare detaljer om hushöjd m.m. återfinns i stadsplanebestämmelserna.

Angående de fastigheter och deras ägare som beröras av tomtindelningsförslaget, se aktbil 1.

Tillhör byggnadsnämndens beslut av

den 1973-01-15 § 11

Betygar på tjänstens vägnar

[Signature]

Tillhör länsstyrelsens i Västerbottens
län beslut 1973-03-05 Umeå
som ovan.

[Signature]

Genom den föreslagna tomtindelningen indelas kvarteret i tomter, vilka beskrivas sålunda:

Tomt nr	Tomten angränsar			I tomten ingår		Tomtens areal m ²
	tomt, gata, plats e. d.	melan gräns-punkterna	med längd m	fastighet, fastighetsdel eller tomtområde	areal m ²	
1	2	3	4	5	6	7
1	Tomt nr 20 i nordväst	10-28	33.79	av Böleå 6:62	855	<u>855</u>
	Tomt nr 3 i nordöst	28-29	20.31			
	Tomt nr 2 i sydöst	29-30	31.15			
	Egnahemsv. i sydväst	30-10	35.94			
2	Tomt nr 1 i nordväst	30-29	31.15	= Böleå 6:150	477	<u>477</u>
	Tomt nr 3 i nordöst	29-8	14.01			
	Allm. plats i sydöst	8-9	32.00			
	Egnahemsv. i sydväst	9-30	16.25			
3	Tomt nr 4 i nordöst	27-31	56.47	= Böleå 6:24	1510	<u>1510</u>
	Allm. plats i sydöst	31-6	12.14			
	Bryggarg. i sydöst	6-7	28.05			
	Allm. plats och tomt nr 2 och 1 i sydväst	7-28	44.22			
	Tomt nr 20 i nordväst	28-27	20.94			
4	Tomt nr 5 i nordöst Kronov. och Allm. plats i sydöst	26-32	62.18	av Böleå 6:48	1844	<u>1844</u>
	Tomt nr 3 i sydväst	32-31	36.11			
	Tomt nr 3 i sydväst	31-27	56.47			
	Tomt nr 19 i nordväst	27-26	26.52			
5	Tomt nr 6 i nordöst	25-33	64.59	av Böleå 6:40	1893	<u>1893</u>
	Kronov. i sydöst	33-32	29.78			
	Tomt nr 4 i sydväst	32-26	62.18			
	Tomt nr 18 i nordväst	26-25	30.00			

Tomt nr	Tomten angränsar			I tomten ingår		Tomtens areal m ²	
	tomt, gata, plats e. d.	mellan gräns-punkterna	med längd m	fastighet, fastighetsdel eller tomtområde	areal m ²		
1	2	3	4	5	6	7	
6	Tomt nr 7 i nordöst	24-34	62.75	av Böleå 6:53	1867	<u>1867</u>	
	Kronov. i sydöst	34-33	29.89				
	Tomt nr 5 i sydväst	33-25	64.59				
	Tomt nr 17 i nordväst	25-24	28.86				
7	Tomt nr 8 i nordöst	23-35	60.71	av Böleå 6:69	1809	<u>1815</u>	
	Kronov. i sydöst	35-34	29.86	av samf. för			
				Böleå by			6
	Tomt nr 6 i sydväst	34-24	62.75				
	Tomt nr 16 i nordväst	24-23	29.04				
8	Tomt nr 9 i nordöst	22-36	58.85	= Böleå 6:35	1630	<u>1683</u>	
	Kronov. i sydöst	36-35	28.31	av samf. för			
				Böleå by			53
	Tomt nr 7 i sydväst	35-23	60.71				
	Tomt nr 15 i nordväst	23-22	28.07				
9	Tomt nr 10 i nordöst	21-37	57.01	av Böleå 6:38	1616	<u>1628</u>	
	Kronov. i sydöst	37-36	28.26	av samf. för			
				Böleå by			12
	Tomt nr 8 i sydväst	36-22	58.85				
	Tomt nr 14 i nordväst	22-21	28.00				
10	Tomt nr 11 i nordöst	20-38	55.13	av Böleå 6:57	1584	<u>1584</u>	
	Kronov. i sydöst	38-37	28.31				
	Tomt nr 9 i sydväst	37-21	57.01				
	Tomt nr 13 i nordväst	21-20	28.25				

Tomt nr	Tomten angränsar			I tomten ingår		Tomtens areal m ²
	tomt, gata, plats e. d.	mellan gräns-punkterna	med längd m	fastighet, fastighetsdel eller tomtområde	areal m ²	
1	2	3	4	5	6	7
11	Furugränd i nordöst	19-3.	47.26	av Böleå 6:56	1673	<u>1673</u>
	Korsn. Furugränd och	
	Kronov. i nordöst	3-4.	8.23	.	.	
	Kronov. i sydöst	4-38	28.52	.	.	
	Tomt nr 10 i sydväst	38-20	55.13	.	.	
	Tomt nr 12 i nordväst	20-19	28.04	.	.	
12	Furugränd i nordöst	2-19	40.56	av Böleå 6:75	1167	<u>1167</u>
	Tomt nr 11 i sydöst	19-20	28.04	.	.	
	Tomt nr 13 i sydväst	20-18	47.77	.	.	
	Egnahemsv. i nordväst	18-1	14.55	.	.	
	Korsn. Egnahemsv. och	
	Furugränd i nordväst	1-2	11.31	.	.	
13	Tomt nr 12 i nordöst	18-20	47.77	av Böleå 6:74	1345	<u>1345</u>
	Tomt nr 10 i sydöst	20-21	28.25	.	.	
	Tomt nr 14 i sydväst	21-17	47.92	.	.	
	Egnahemsv. i nordväst	17-18	27.99	.	.	
14	Tomt nr 13 i nordöst	17-21	47.92	av Böleå 6:90	1339	<u>1339</u>
	Tomt nr 9 i sydöst	21-22	28.00	.	.	
	Tomt nr 15 i sydväst	22-16	48.11	.	.	
	Egnahemsv. i nordväst	16-17	27.79	.	.	
15	Tomt nr 14 i nordöst	16-22	48.11	av Böleå 6:91	1351	<u>1351</u>
	Tomt nr 8 i sydöst	22-23	28.07	.	.	
	Tomt nr 16 i sydväst	23-15	48.29	.	.	
	Egnahemsv. i nordväst	15-16	27.97	.	.	

Tomt nr	Tomten angränsar			I tomten ingår		Tomtens areal m ²
	tomt, gata, plats e. d.	mellan gräns-punkterna	med längd m	fastighet, fastighetsdel eller tomtområde	areal m ²	
1	2	3	4	5	6	7
16	Tomt nr 15 i nordöst	15-23	48,29	av Böleå 6:89	1402	<u>1402</u>
	Tomt nr 7 i sydöst	23-24	29,04			
	Tomt nr 17 i sydväst	24-14	48,39			
	Egnahemsv. i nordväst	14-15	28,96			
17	Tomt nr 16 i nordöst	14-24	48,39	av Böleå 6:88	1400	<u>1400</u>
	Tomt nr 6 i sydöst	24-25	28,86			
	Tomt nr 18 i sydväst	25-13	48,70			
	Egnahemsv. i nordväst	13-14	28,84			
18	Tomt nr 17 i nordöst	13-25	48,70	av Böleå 6:87	1460	<u>1460</u>
	Tomt nr 5 i sydöst	25-26	30,00			
	Tomt nr 19 i sydväst	26-12	48,60			
	Egnahemsv. i nordväst	12-13	30,00			
19	Tomt nr 18 i nordöst	12-26	48,60	av Böleå 6:85	1287	<u>1287</u>
	Tomt nr 4 i sydöst	26-27	26,52			
	Tomt nr 20 i sydväst	27-11	48,51			
	Egnahemsv. i nordväst	11-12	26,51			
20	Tomt nr 19 i nordöst	11-27	48,51	av Böleå 6:84	1189	<u>1189</u>
	Tomt nr 3 i sydöst	27-28	20,94			
	Tomt nr 1 i sydöst	28-10	33,79			
	Egnahemsv. i sydväst	10-11	40,35			
Umeå den 30.10.1972				Ändring med rätt verkställd på grund av reg av fastregl		
På tjänstens vägnar:						
<i>M. O. Öberg</i>						
Stadsingenjör						

Avskrift.

- 1 -

III G1 54 55

Avskrift av beskrivning och bestämmelser rörande förslag till stadsplan för del av Böleå boställe i Tegs municipalsamhälle. (Se en å länsarkitektkontoret i Umeå år 1954 upprättad och sedermera reviderad karta).

Beskrivning.

Gällande reglering.

Tegs municipalsamhälle ingår i det område för vilket Kungl. Maj:t den 10 december 1950 förordnat att regionplan skall upprättas.

Municipalfullmäktige har den 10 maj 1949 antagit ett förslag till stadsplan för området vilket icke fastställts. Nu föreliggande förslag är avsett att till en del ersätta det antagna.

Områdets läge.

Området ligger omkring 1 km väster om Nya bron över Ume älv och 1,8 km från rådhuset i Umeå.

Områdets begränsning och topografi.

I norr gränsar området mot allmän flottled i Ume älv, i öster mot av Kungl. Maj:t den 21 aug. 1942 och den 24 okt. 1947 fastställda stadsplaner, i sydost mot allmän landsväg 565 och i väster mot samfärdig väg för Böleå by. Området, som omfattar omkring 25 ha, består i sin östra del av ett skogbeväxt åsparti som höjer sig fem meter ovan den i övrigt plana terrängen. I norr har Umeälven skurit sig ned omkring 15 m. under detta plan. Älvsbrinken och strandpartiet är beväxt med löv- och barrskog.

Befintlig bebyggelse.

Området utgjorde under indelningsverkets dagar löneboställe för översten vid Västerbottens regemente. Från den tiden finns huvudbyggnaden kvar i områdets nordöstra del. Den övriga bebyggelsen består huvudsakligen av villor uppförda under tiden från 1930. I området är Västerbottens Slakteriförenings byggnader belägna.

Trafikförhållanden.

Genom områdets norra del går allmänna vägen nr 554 Teg - Klabböle - Vännäsby som givits en bredd av 16 m. Denna gata beräknas i framtiden bli avlastad genomgående trafik genom att den ombygges till annat läge väster om detta planområde. För industritrafikens behov har

gatan utmed planområdets västra gräns givits en bredd av 14 m. Den utmed områdets sydöstra gräns belägna allmänna vägen nr 565 med fortsättning i väg nr 526 är endast av lokal betydelse och har givits en bredd av 12 m.

Planförslaget.

Förslagets huvudsakliga syfte är att bereda ytterligare möjligheter för villabebyggelse. Inom planområdet finnas ett 30-tal obyggda tomtplatser.

Slakteriindustrin disponerar ett område om knappt 3 ha varav 1,3 ha får bebyggas. Mot angränsande bostadsområden har industrin omgivits med en 70 m. bred byggnadsfri zon som på östra sidan föreslagits som industripark varmed avses att området skall ägas, iordningställas och vårdas som park av industrin.

De som park markerade områdena omfattar omkring 6 ha. Inom det nordliga området utmed älven torde förutsättningar finnas för anläggande av naturpark eller rekreationsområde i någon form. Parkområdena i planens mitt är huvudsakligen avsedda att vara lekplatser. Det mindre för barn i 2-5 års åldern och det större för äldre barn.

Inom området är Böleå folkskola belägen. Skolområdet redovisas som område för allmänt ändamål.

"Böleå herrgård", som det gamla överstebostället vanligen kallas är en byggnad av kulturhistoriskt intresse. Med ägarens medgivande ha särskilda bestämmelser angående denna byggnad intagits i planen. I 82 § byggnadsstadgan är stadgat vad byggnadsnämnden har att iakttaga då byggnadslov begäres för byggande i anslutning till byggnad av kulturhistoriskt värde.

Mark- och avloppsförhållanden.

Markbeskaffenheten inom området utgöres av sand och grov morän inom det horisontella området och morän inom åspartiet i östra delen. På denna undergrund kan den föreslagna bebyggelsen grundläggas på normalt sätt.

Inom området har avlopps nätet utbyggt till en del. Den ytterligare bebyggelse som kan komma till stånd kan erhålla anslutning till det utbyggda systemet.

Umeå den 19 oktober 1954.

Hjalmar Bergman

länsarkitekt

/ Lennart Ringmar

- 3 -

Tillhör municipalfullmäktiges beslut den 28 december 1955

§ 77

Folke Nordh
fullm. ordf.

Tillhör Kungl. Maj:ts beslut den 20 juli 1956. Stockholm i
Kommunikationsdepartementet

Ex officio:
Nils Aurén

Bestämmelser.

§ 1.

Områdets användning.

A. Byggnadsmark.

- Mom. 1. Med A betecknat område får användas endast för allmänt ändamål.
- Mom. 2. Med B betecknat område får användas endast för bostadsändamål. Där så prövas lämpligt må dock inredande av lokal för handels- och hantverksändamål kunna medgivas.
- Mom. 3. Med Bk betecknat område skall utgöra reservat för befintlig, kulturhistoriskt värdefull byggnad.
- Mom. 4. Med J betecknat område får användas endast för industriändamål av sådan beskaffenhet att närboende ej vållas olägenheter med hänsyn till sundhet, brandsäkerhet och trevnad. Bostäder få dock anordnas i den utsträckning som erfordras för tillsyn och bevakning av anläggning inom området.
- Mom. 5. Med Ja betecknat område får användas endast för med industri- verksamhet samhöriga administrativa ändamål.

B. Specialområden.

- Mom. 6. Med Es betecknat område får användas endast för transformatorstation och därmed samhörigt ändamål.
- Mom. 7. Med Jp betecknat område skall utgöra planterat skyddsområde som icke får bebyggas eller tagas i anspråk för upplag.

§ 2.

Mark som icke får bebyggas.

Med punktprickning betecknad mark får icke bebyggas.

§ 3.

Särskilda föreskrifter angående områden för ledningar.

Å med u betecknad mark få icke vidtagas anordningar som hindra framdragande eller underhåll av underjordiska allmänna ledningar.

§ 4.

Byggnadssätt.

Å med F betecknat område skola huvudbyggnader uppföras fristående.

§ 5.

Antal byggnader och byggnadsyta å tomt.

Mom. 1. Å tomt som omfattar med F betecknat område får endast en huvudbyggnad jämte erforderliga gårdsbyggnader uppföras.

Mom. 2. Å tomt som omfattar med F betecknat område får huvudbyggnad icke upptaga större areal än 150 m^2 samt uthus eller andra gårdsbyggnader icke större sammanlagd areal än 50 m^2 .

§ 6.

Våningsantal.

Mom. 1. Å med I eller II betecknat område får byggnad uppföras med respektive högst en och två våningar.

Mom. 2. Å med v betecknat område får utöver angivet våningsantal vind inredas.

§ 7.

Byggnads höjd.

Å med Iv eller II betecknat område får byggnad icke uppföras till större höjd än respektive 4,8 och 7,2 meter.

§ 8.

Antal lägenheter.

Å med F betecknat område får bostad icke inrymma flera än två bostadslägenheter. I gårdsbyggnad får bostad icke inredas.

§ 9.

Övergångsbestämmelser.

Å tomt får nybyggnad eller till nybyggnad hänförlig åtgärd icke vidtagas så länge å tomtens befintlig bebyggelse ej överensstämmer med stadsplanen. Nybyggnad får dock företagas där est den befintliga bebyggelsen prövas ej förhindra ett ändamålsenligt bebyggande av kvarteret eller vålla olägenheter med hänsyn till sundhet, brandsäkerhet och trevnad.

Umeå den 18 oktober 1954

Hjalmar Bergman
länsarkitekt

- 5 -

Tillhör municipalfullmäktiges beslut den 28 december 1955 §77

Folke Nordh

fullm. ordf.

Tillhör Kungl. Maj:ts beslut den 20 juli 1956. Stockholm i
Kommunikationsdepartementet.

Ex officio:

Nils Aurén

Bestyrkes på tjänstens vägnar:

Margit Lindberg

Margit Lindberg

UMEÅ KOMMUN

Utdrag
PROTOKOLL

Kommunstyrelsens arbetsutskott

1972-11-06

Delges

Stadsingenjörskontoret 3 ex

§ 1186

1972.988

003.341.

Förslag till tomtindelning av kvarteret Kamrern i stadsdelen
Teg

Stadsingenjörskontoret har i skrivelse 1972-11-02 för yttrand
jämlikt 34 § byggnadsstadgan översänt förslag till tomtindel-
ning för kvarteret Kamrern i stadsdelen Teg, i Umeå kom-
mun, aktbilaga 1.

De föreslagna tomternas nummer och arealer äro:

tomt nr	1	855 kvm
"	2	477 "
"	3	1510 "
"	4	1844 "
"	5	1893 "
"	6	1867 "
"	7	1815 "
"	8	1683 "
"	9	1628 "
"	10	1584 "
"	11	1672 "
"	12	1166 "
"	13	1345 "
"	14	1339 "
"	15	1351 "
"	16	1402 "
"	17	1400 "
"	18	1460 "
"	19	1287 "
"	20	1189 "

Arbetsutskottet beslutar

att godkänna stadsingenjörskontorets förslag till tomtindelning
för kvarteret Kamrern i stadsdelen Teg, avseende tomterna
1 - 20.

- - -

Rätt utdraget betygar

Christina Nygren

§ 837

Tomtindelning
Karrern

Stadsingenjören Nils Orring företedde ett av honom den 30 oktober 1972 upprättat förslag till tomtindelning för kvarteret KARRERN i stadsdelen Teg i Umeå kommun, undtagande tomterna 1 - 20.

Tomtindelningsförslaget har 1972-11-02 anmälts till kommunstyrelsens arbetsutskott för yttrande jämlikt 34 § Byggnadsstadgen.

Byggnadsnärnden beslöt utställa förslaget.

Sign

Beslutexpediering

[Handwritten signatures]
B.C. Bill

§ 11

Tomtindelning
Kamrern

Stadsingenjören Nils Orring föredde ett av honom den 30 oktober 1972 upprättat förslag till tomtindelning för kvarteret KAMRERN i stadsdelen Teg i Umeå kommun, upptagande tomterna 1 - 20.

Kommunstyrelsens arbetsutskott har 1972-11-06 godkänt förslaget.

Under utställningstiden 1972-11-22 - 1972-12-14 har icke inkommit några anmärkningsskrivelser.

Byggnadsnämnden beslöt antaga förslaget och hos länsstyrelsen anhålla om dess fastställelse.

TILLSTYRKES

ENL. 33 § BL

UMEÅ 31/1/1973

R. Teglund
BITR. LÄNSARKITEKT

Böleå	Ägare, adress	Aktbil 1.
6:24	Bror David Sundberg ohh Ingrid Bryggarg. 40 902 52 Umeå	
6:35	Jens Holmboe Kronovägen 12 902 52 Umeå	
6:38	Hanna Sofia Högdahl Kronovägen 10 902 52 Umeå	
6:40	Holger Brodin och Elsa Brodin Kronovägen 18 902 52 Umeå	
6:48	Erik Alvar Larsson Kronovägen 20 902 52 Umeå	
6:53	Alfons Forsling och Hanna Forsling Kronovägen 16 902 52 Umeå	
6:56	Anny Sofia Hägg Furugränd 6 902 52 Umeå	
6:57	Sven Granberg ohh Christin, Kronovägen 8 902 52 Umeå	
6:62	Karl Erik Jakobsson Egnahemsvägen 19 902 52 Umeå	
6:69	Rolf Persson Kronovägen 14 902 52 Umeå	
6:74	Erik Wallmark Egnahemsvägen 3 902 52 Umeå	
6:75	Ethel Norborg Furugränd 8 902 52 Umeå	
6:84	Nils Algot Forsgren Egnahemsvägen 17 902 52 Umeå	
6:85	Elis Nilsson Egnahemsvägen 15 902 52 Umeå	
6:87	John David Wännman Egnahemsvägen 13 902 52 Umeå	
6:88	Olof Gunnar Engman Egnahemsvägen 11 902 52 Umeå	
6:89	Dödsboet efter Karl Robert Karlsson: Elsa Karlsson, Egnahemsvägen 9 902 52 Umeå Inga Viola Elisabeth Lundblads dödsbo/ Karl-Gunnar Lund- blad Hagmarksvägen 16 14700 Tumba Alma Linnéa Emelinda Roselius dödsbo/ Lars-Olof Roselius Bokvägen 9 171 33 Solna Birgit Berglund Tingsvägen 31 902 51 Umeå Hans Robertsson Sofiehemsvägen 8 902 39 Umeå Greta Karlsson Holmsundsvägen 1 902 39 Umeå	
6:90	Ragnhild Broström Egnahemsvägen 5 902 52 Umeå	

Böleå	Ägare, Adress	Aktbil 1.
6:91	Allan Borgström och Sigrid Sandström Egnahemsvägen 7 902 52 Umeå	
6:150	Umeortens Konsumtionsförening u.p.a Konsum Södra Västerbotten Box 254 901 03 Umeå	
Samf för Böleå by Byålderman Nils Eriksson Böleå Umeå		



BYGGNADSNÄMNDEN
UMEÅ

31

K U N G Ö R E L S E

Jämlikt 34 § Byggnadsstadgan meddelas härmed att förslag till tomtindelning för kvarteret KAMRERN i stadsdelen Teg av Umeå kommun

har upprättats och finnes tillgängligt för granskning

under tiden 22 november - 14 december 1972

å stadsingenjörskontoret i stadshuset, Skolgatan 31 A, Umeå.
Fru Åberg efterfrågas (rum 306).

Kontoret hålles öppet måndagar-fredagar 8.00-12.00,
13.00-16.30. Lördagar stängt.

Anmärkningar mot tomtindelningsförslaget skall tillställas Byggnadsnämnden, Stadshuset, Skolgatan 31 A, Umeå och ingivas dit senast sista utställningsdagen enligt ovan. Efter denna sistnämnda dag kommer nämnden att företaga ärendet till avgörande.

Umeå den 17 november 1972.

BYGGNADSNÄMNDEN

e.u.

.....
Jesper Mörj
.....

KVITTO
 Inlämnade ass eller rek

Ifylls av avsändaren			Ti kvarteret K A M R E R N, Teg			Ifylls av postfunktionären			
Adressat och ortsadress (postnummer och ortnamn/postanstalt)			Assbelopp ¹		Särskilda anteckningar (pf, x, flyg, mb m m) ²	Inlämnings- nr	Vikt (för pak) kg	Postavgift	
			kr	öre				kr	öre
1	Dödsboet efter Karl Robert Karlsson: Elsa Karlsson, Egnahemsv. 9, 90252 Umeå				Rek. brev	2353			
2	Birgit Berglund Tingsvägen 31, 902 51 Umeå				"	-54			
3	Hans Robertsson Sofiehemsvägen 8, 902 39 Umeå				"	-55	2383		
4	Greta Karlsson Holmsundsvägen 1, 902 39 Umeå				"	-55			
5	Inga Viola Elisabeth Lundblads dödsbo/ K-G Lundblad, Hagmarksv. 16, 14700 Tumba				"	-56			
6	Alma Linnéa Emelinda Roselius dödsbo/ L-O Roselius, Bokv. 9, 171 33 Solna				"	-57			
7	Bror David Sundberg Bryggargatan 40, 902 52 Umeå				"	-58			
8	Ingrid Sundberg Bryggargatan 40, 902 52 Umeå				"	-59			
9	Jens Holmboe Kronovägen 12, 902 52 Umeå				"	-60			
10	Hanna Sofia Högdahl Kronovägen 10, 902 52 Umeå				"	-61			
11	Holger Brodin Kronovägen 18, 902 52 Umeå				"	-62			
12	Elsa Brodin Kronovägen 18, 902 52 Umeå				"	-63			
13	Erik Alvar Larsson Kronovägen 20, 902 52 Umeå				"	-64			
14	Alfons Forsling Kronovägen 16, 902 52 Umeå				"	-65			
15	Hanna Forsling Kronovägen 16, 902 52 Umeå				"	-66			
16	Anny Sofia Hägg Furugränd 6, 902 56 Umeå				"	-67			
17	Sven Granberg Kronovägen 8, 902 52 Umeå				"	-68			
18	Christin Granberg Kronovägen 8, 902 52 Umeå				"	-69			
19	Karl Erik Jakobsson Egnahemsvägen 19, 902 52 Umeå				"	-70			
20	Rolf Persson Kronovägen 14, 902 52 Umeå				"	-71			
21	Erik Wallmark Egnahemsvägen 3, 902 52 Umeå				"	-72			
22	Ethel Norborg Furugränd 8, 902 52 Umeå				"	-73			
23	Nils Algot Forsgren Egnahemsvägen 17, 902 52 Umeå				"	-74			
24	Elis Nilsson Egnahemsvägen 15, 902 52 Umeå				"	-75			
25	John David Wännman Egnahemsvägen 13, 902 52 Umeå				"	-76			

Vid reklamation skall inlämningskvittot företes.

Ersättning för ett inrikes rek, som förkommit eller skadats, kan i intet fall utgå med högre belopp än 50 kronor. I fråga om ersättning för försändelse till utlandet gäller särskilda föreskrifter.

Upplysningar om sätt och tid för framställning om ersättning meddelas av postanstalterna.

Antal ass

Antal rek

Sign

Stämpel för inlämningsdag



¹ Om assbelopp ej angivits, är försändelsen rekommenderad.

² Pf=postförskott, X=expressutdelning, flyg=flygbefordran mot tillägsavgift, mb=mottagningsbevis.

För postförskott anges även postförskottsbeloppet med siffror.

TEKNISK BESKRIVNING

Den Anr Dnr 150/65

Koordinatförteckning

Pkt	Mark	X	Y
1✓	-	79.322.01	96.743.16
2✓	-	√327.60	752.99✓
3	-	309.97	839.02✓
4	-	302.96	843.33✓
6	rg	067.14	761.27✓
7	rg	050.18	738.93✓
8	rg	058.06	732.94✓
9	-	038.21	707.84✓
10	rg	081.40	678.55✓
11	-	121.35	672.88✓
12	-	146.37	681.64✓
13	-	174.68	691.56✓
14	-	201.90	701.09✓
15	-	229.23	710.66✓
16	-	√255.63	719.91✓
17	-	281.86	729.10✓
18✓	-	308.28	738.35✓
19✓	rg	319.56	792.74✓
20✓	-	293.04	783.62✓
21	-	266.33	774.43✓
22	-	239.84	765.35✓
23	-	213.29	756.24✓
24	-	185.85	746.74✓
25	stenstolpe	158.51	737.50✓
26	-	130.23	727.48✓
27	-	105.23	718.63✓
28	stenstolpe	085.33	712.11✓
29	rg	069.21	724.46✓
30	rg	051.66	698.72✓
31	rg	077.40	767.76✓
32	-	108.68	785.81✓
33	-	135.86	797.99✓
34	rg	164.71	805.82✓
35	-	193.53	813.64✓
36	-	220.85	821.05✓
37	-	248.12	828.45✓
38	-	275.44	835.86✓

I tjänsten



Mätningstekniker